第七千八百二號 (第三種郵便物認可) THE KEIJO NIPPO (金曜日) 昭和四年八月十六日

京城日報 夕刊 八月十五日(木)

本町二 喜久家 料理 水焚 電本一三八三 風呂が沸いてゐます

總督退鮮の途に就く
もう思ひ置くことなしと 光風霽月の氣持ちで―
驛は實に盛んな見送り

辭職を決意した山梨總督は十一日から三日間、官邸において京城の主なる官民有志を招待して訣別の宴を張り『モウ何等思ひ置くことはない、光風霽月の氣持ちだ』と十五日午前十時いよ／＼京城發の列車で退鮮の途についた、山梨總督の在任一年有半の間、公私共に山梨總督の風格を識り、又は知遇を得た京城の官民は總督の退鮮を見送るべくドシドシ京城驛に集まり、兒玉政務總監を初め各局部長以下本府および所屬官署の官吏、李允用男を初め朝鮮貴族、中樞院參議、軍部側、民間有志など千人にも達し、京城驛は時ならぬ大混雜を呈した、江原、馬野京畿、安達慶北各知事、園田平北知事代理、松島平南知事代理など京畿以北の知事もわざ／＼總督見送りのため出城する有樣で、全く盛大なる見送りである、山梨總督は貴賓室でこれ等多數の見送り者に『ヤアいろ／＼御世話になつた』などと一々挨拶し、列車前部に連結した特別列車に入り、定刻、別れを惜む一千の見送り人と目禮を交しつゝ發車したなほ淺利警務局長は下關まで小村總務課長は釜山まで見送りする所があつた

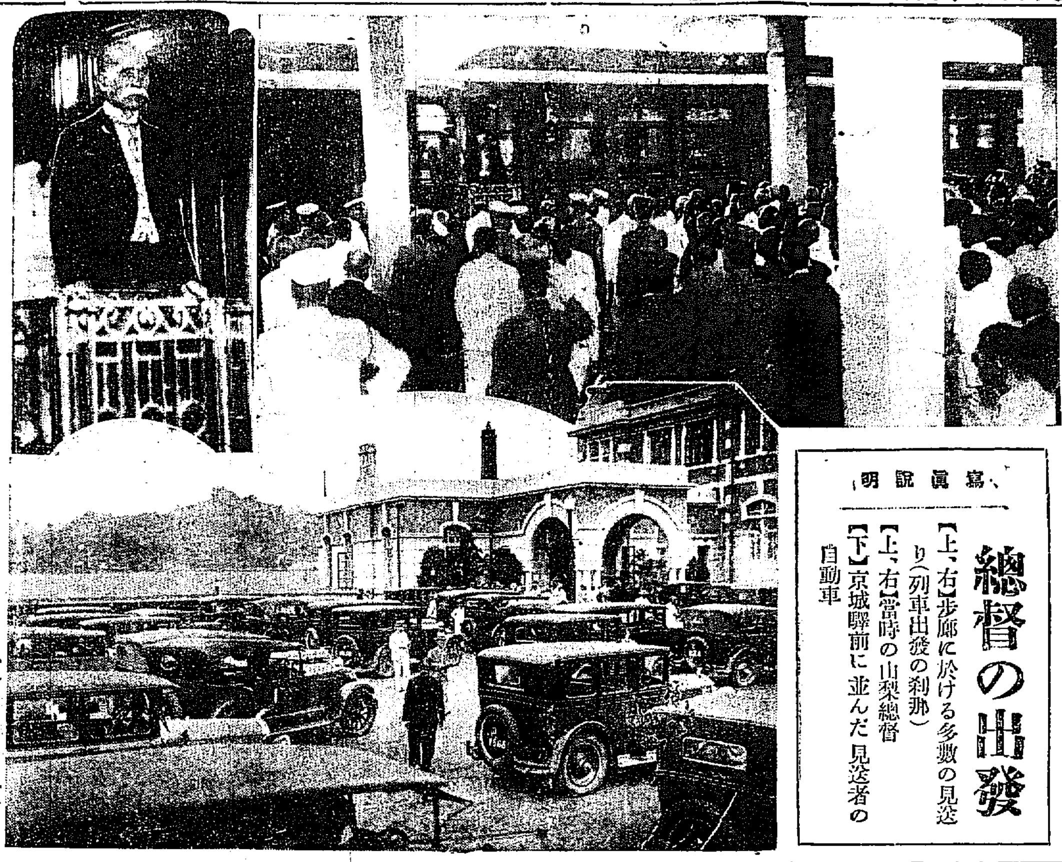

寫眞說明、
總督の出發
【上、右】步廊に於ける多數の見送り(列車出發の刹那)
【上、右】當時の山梨總督
【下】京城驛前に並んだ見送者の自動車

退鮮に方りて……【三】
予は何を爲さんとしたか
山梨總督語る

朝鮮の森林は整理時代である、如何にして濫伐を重ねて荒廢した山野を整理し、三百萬町步の荒廢林をそれ／＼緣故者に讓渡するかといふ仕事だけでも、正に大事業である。しかして火田民の整理については特にその必要を痛感し、先づ從來濫伐した官署官行斫伐でも餘り火田民に迷惑をかけることなきよう訓示して置いた位である。元來この火田民なるものは勝手に國有林野を攫據つて荒廢に歸せしむるばかりでなく、その川下に住む多數の人間が山野の荒廢によつて土砂を押流されて、田畑はつぶれ、洪水被害の厄に逢ひその與へられる被害たるや實に甚大なものである。

×

かく自ら山を荒廢せしむるばかりでなく、川下の多數の住民に多大の迷惑をかけるのでこれをほかの土地に移轉せしむるとなれば、移轉料を必要とし、移轉先に安住するかといふに、又ほかに移つては同樣のことを繰返すので、予は今火田民は全部撤收を眼つてその濫耕を防止せよ』といつた譯である、それで火田民整理の根本方針を確立すること、なり、昨年六月京大の鈴木博士を招聘し、これに府內の專門家をつけて咸北、江原道の火田の現狀を調査せしめ、この調査の結果を基礎とし、本年一月十四日第一回火田調査委員會を開き、次いで今日まで十四回の小委員會を開催して火田整理の根本方策を樹立せんとしてゐるのである。

×

小農救濟低利資金は實に當の方針を勤勞好愛をモットーとして進むことになつたので、その趣旨に小農に生業資金を與へる意味で昨年から五ヶ年間に六百萬圓を支出することにしたが非常に有効に使用されてゐるときき喜んでゐる次第である。特に小農救濟資金によつて肥料などを多くやり、收穫が增加しても地主ばかり多く取り小作人は何等利益せぬといつてゐる向きもあるが、これはすべてを知らぬ者の言である、收穫が增せば地主もよし、小作人もよし、共に農村が繁榮するようになくてはならぬのである。

×

地主對小作人間の問題については朝鮮では種々な弊害が起つてをり現在行はれてゐる慣行は決して萬全でないのでこれを匡正するため、昨年二月頃だつたが小作調査委員會を組織せしめ、朝鮮の小作慣行の調査を行ひ、標準となるべき慣行の制定をなさしめ、七月これを發表し、九月朝鮮地主會の會合となり、地主側でもこれを標準として漸次現行小作慣行を改正して行くことを申合せたのである。かくして朝鮮の小作慣行も漸次改善されて行くことゝ信じてゐる。

×

水産業は今まで殆ど手をつけてゐなかつたから本年の豫算で多少芽を出しては養殖の完備に、人工の充實に、試驗の徹底に漸く手を染め初めたばかりである。朝鮮は海岸線も長く、現在すでに一億圓の水産額を有してゐるので、更に今一步施設を充實すれば定めて見るべき發展をなすであらうと期待してゐる。それには水産教育機關の擴張、漁港の探檢等まだ／＼成すべき仕事は多い。

時事小言
鼻

治外法權撤廢の要求を各國に持出した支那は、眞つ先に米國のために突き放された。『コンナ筈ではなかつたが』とうろたへて居る處へ、英國も亦アッサリと『お斷り』と來た。今度こそ米國だけは力になつてくれるだらうと思つて居たのに、是は又案外の不首尾、練りに練つた提案が、時期尚早の一言で蹴飛ばされてしまつたこの『案外』は實は支那の對外信用の失墜した影法師なのだから、いよ／＼以て始末の惡い事になつて來る。これといふのも、近頃の支那があんまり自惚心が強くなり過ぎた自然の結果で、支那に對して十二分の好意を寄せて居る日本でさへその鼻息の荒さには たゞ／＼の態だ。自惚れと何とやらは、誰も持つて居る遺傳病の一つださうだが、何分にも、自惚、慢心、誇大などといふ病氣には、付ける藥が古往今來發見されないのだから厄介だ。ナゼ斯う人間は、恐るべき慢心のために自ら災し、人を災するのか、鼻をブラさげて古美術品をあさつて居る米國成金の鼻の高さに痛痛を起した小言子は、今又、振り返つて支那人の鼻がメキ／＼と高くなつて來たのに呆れて居る譯。

◇

各戸の玄關に帽子掛けがあるが如く、大概の人間は、臭氣紛々たる慢心を鼻の先にかけることにして居る。鼻こそトンダ迷惑だが、顏の中央で、十字街頭といふべき形勝の地位を占めて居るから、慢心をヒッ懸けるには都合がよく出來て居る。慢心をブラ下げるもに與つて小鼻を捻めかすもので、小鼻の捻めく處、必ず爭鬪を爭ふ鬪爭が起る人間界の鬪爭の半以上は小鼻の捻めぎから起るのだから馬鹿々しい話ではないか、慢心を鼻の先へかける代りに、人の眼につかない背中へでも吊り下げる方法はないか。

◇

司法制度さへ完備すれば支那の治外法權は何時でも撤廢されることに約束が出來て居る。完備せざる司法制度を完備したと思ふ處が即ち自惚心。斯ういふ愚なる自惚心のために自ら傷いたり人を傷けたりして居る人間が澤山あるのだから始末が惡い。第一、そんな謝弄を鼻に强制するといふ理窟はない。ハナ／＼以て怪しからぬ事だ。

總理級の人物
山本男說
武官の宇垣大將說に對して擔ぎ出される

【東京電報】山梨總督が辭任した後の朝鮮總督後任に關し、滿鐵總裁に仙石氏を起用した以上はこの際超總理級の人物を後任者に据る必要ありとし、閣僚および與黨幹部間では濱口首相をはじめ詮衡中であるが、濱口首相は山本權兵衛男に對しては宇垣陸相と共に最も有力な候補者として擧げられ、一部の肚はこの際朝鮮に文官總督を確立するがよいとの意見が多いので山本達雄男が武官側候補者としての宇垣陸相と共に有力な候補者に擧げられ、今後の成行如何によつては結局濱口首相は山本男に交渉を開始することとなるかも知れぬ

賠償會議 再び休會す
佛國代表の對英答辯
妥協の將來あるか?

【ヘーグ十四日發電】休會中であつた賠償會議財政委員は十四日開會し、佛國代表ルーシュル氏は立つて過日の英國代表グラハム氏の演說に對して長々と答辯したる後、直に會議は再び來る十七日まで休會された、本日の會議時間は僅に一時間半であつた、休會の理由は各代表個々の間において交涉することを更に繼續せんがためである

滿鐵總裁 事務引繼
滿鐵社宅に於て

【東京電報】山本滿鐵總裁は十四日午後四時新總裁仙石貢氏を訪問挨拶を交換したが兩氏は十五日午前十時滿鐵社宅において事務引繼ぎを行ふこととなつた尚ほ仙石新總裁は十五日午後濱口首相を訪問し就任挨拶を行ひたる上、滿鐵副總裁の人選につき協議するはずである

兒玉總監
軍司令部訪問

山梨總督を見送つた兒玉政務總監は朝鮮神宮に參拜し、ついで軍司令部を訪問、新任の中村參謀長に敬意を表し午前十一時歸廳した

農業關係大會
三日間開會 十月十七日より

朝鮮農業關係諸團體聯合會は本府の農務課と協議をすゝめてゐたが十月十七日より三日間商品陳列館にて開會のことに決定した、參會者は斯界の第一人者が約七百名に達する豫定である、講演者は六十余名で中には世界の學界に一大ショツクを與へる研究の發表もあるはずである、なほ十八日は京城醫專で一般のため講演會を開催することになつてゐる

明年度豫算の編成方針
まだ一向判らぬが
百九十五萬圓は新規の財源

本府明年度豫算は林理財課長が各局部課長に對し豫算增減の說明を聽取してゐるが豫算編成の根本方針は草間局長が政府から指示を受けて歸るまでは判明せずかつ又總督の更迭も豫想されてゐるのでその編成は一向判らぬが鐵道公債の減額による一般會計の負擔增加相當多額な問題が横はつてゐるので、その折衝が如何に落つくかにより明年度の豫算編成は重大な結果をおよぼすので、これ等は中央政府と政策的な交渉を要し、新總督就任と兒玉總監の手腕に期待されてゐる譯である、なほ明年度においては本年度の實行豫算に比し國稅收入の百萬圓は歲出減となり、地租の免稅八十五萬圓は歲入增となり、これ等は新規財源たりうるものである

露支和平交涉決裂
愈武力解決に移るか
支那代表戰鬪開始を命じて滿洲里を引揚げ
露艦出動を開始す

【長春十五日發特電】確報によると滿洲里における十四日の露支最後交涉は午後五時に至り遂に決裂し支那代表朱紹陽及び蔡運升、李紹庚三氏はロシアの不正を激怒し同地を引揚げ直ちに守備軍に戰鬪開始を命じ、午後六時半より支那軍は同地西方高地に砲列を敷き交戰中とあり、また決裂を豫期して松花江に游弋戰機を待つてゐたロシア砲艦數隻は即時支那領に出動ハルピン進擊の行動を開始した模樣で、いよ／＼兩國は武力解決による外なきに至つた

國境方面に砲聲殷々

【滿洲里十四日發電】支那代表朱紹陽氏一行九名は南京および奉天當局より引あげの訓令に接し同日午後五時三十分滿洲里を引あげた、朱紹陽氏は交涉は依然のまゝで取敢ずハルピンに引あげ訓令を請ずると語つたが、交涉は決裂するものとして人心は動搖してゐる、なほ國境マチエフスカヤ方面には目下殷々として砲聲聞え國境の空氣は緊張を示してゐる

【滿洲里十四日發急電】目下滿洲里西方高地に露支兩軍の衝突起り支那軍步兵は散兵線をしいて露軍に應戰してゐる露支兩軍いよ／＼衝突の模樣にて市中は大恐慌を來してゐる

【滿洲里十四日發電】滿洲里西方高地に起つた露支兩軍の衝突は露軍の前哨の威嚇的射擊に端し支那步兵が應戰したものであるが、夜に入つて兩方面の銃聲はやみ大なる衝突には至らなかつた模樣である

青島の罷業 益々重大化す
支那官憲の彈壓的策謀
工場側も態度强硬

【青島十四日發電】紡績、マッチ製粉工場の停工罷業を解決するため中央の命により來青した祖十傑氏は各方面と折衝したが、工場側は工務局を中心とする勞働組合の不安が除かれぬ限り開工せずと頑張つてゐる、このため祖氏は强硬な態度をとりこの際開工せねば工人全部を解雇せしめ更に將來の工人募集を叡擱すると威嚇策をとつてゐるため交涉は遂に決裂するに至つた、膠濟鐵道は工人募集も實現するらしく支那側としては出來るだけ外交問題化するやう畫策し解決はずる／＼ひつぱつて工場側をへこたれさせる策戰らしい、これに對し工場側も決意相當强硬なるものあり目下のところ解決の見込立たず事態は漸く複雜重大化して來た

人

◇松浦鎭次郎氏(京大總長) 十四日午後十時京城發列車で東上
◇松本專賣局長 稅關業務視察のため十五日より三日間の豫定にて大邱專賣支局管內へ出張
◇渡邊山林部長 十五日夜から咸南地方視察八日間の豫定
◇秋山鐵一氏(朝鮮軍經理部々員一等主計) 著任挨拶のため十五日本社來訪
◇松岡正男氏(本社々長) 十五日午前十時釜下關へ出張、十七日朝歸社の豫定
◇杉谷茂氏(草梁土木出張所長) 十四日夕入城朝鮮館へ▲中谷司氏(大阪レコード商會重役)同上▲濱名有賀氏(朝鮮朝郵館販託)同上▲長久伊勢吉氏(東京貽油グリセリン重役)同上▲鷹野宏氏(平北警察部長)十五日朝入城同上▲濱鍋卯太郎氏(沙里院實業家)同上
◇福田第十九師團參謀 十五日朝入城朝成館へ
◇原新任朝鮮軍參謀(總督府御用掛) 十六日午前六時五十四分龍山驛着任
◇川島第十九師團長 二十一日入城
◇松井京城府尹 十五日午前七時十五分元山より歸任
◇吉木正志(京城府バス主任吉木信康氏長男)かねて肺病で小林病院で加療中十五日死去した、告別式は十六日午後六時から並木町一五一ノ三元の自宅で執行する

神宮參拜(十四日)
總數四三二人▲內地人三五三人▲朝鮮人六三人▲支那人六人▲團體▲京城修養團內一人▲前年度總數六八一人

あずの天氣(16)

低氣壓な臨時は上海の西方にあつて除々に北東に進んでゐるが西國附近にはかなり强い低氣壓がある爲朝鮮は本邦の東海上にあるが蒙古方面の氣壓が稍々高く半島の氣壓配置は一般に不安定となつて來た全鮮大概曇つてゐるが大邱には昨夜二十五ミリの夕立があり北部稍々多量の降雨があつた明日は曇模樣がある

豫報 曇雨模樣

氣温 [illegible]

仁川干滿時(十六日)
滿潮 午前一時四十五分 午後一時五十分
干潮 午前八時四十分 午後八時四十五分

暴風警報(八月十四日午後八時仁川觀測所發)
風强かるべし全鮮南北沿岸を警戒す低氣壓中心は上海附近にありて七四二ミリを示し北東に進行しつゝあり

俠艶靈劍(第四面に揭載)

本紙特別廣告一手取扱 大阪淡路町三 恨部廣告舖

大阪西區新町 中西白牡丹本店 カタログ進呈 直接御註文ハ

製品絶對責任買受
副業本業 家傳藥專門藥ノ賣出元 タレデモ無資本デ其日カラ出來ル 昭和製藥合資會社

各種靴下製造販賣
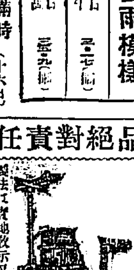
製品拂底に付特別販賣開始
確實有利 くつ下重手機械
本業として家庭副業として 城東製作所

矢野テント商會 天幕雨覆日覆製造販賣 大阪西區日吉橋北 支店 東京京橋區船松町一四 電話京橋五〇八番 電話櫻川長三六四番

鼻茸 蓄膿症や鼻茸にて 博愛堂
滋養乳菓 カルケット
早〇門 專

月やく 大阪市浪速區大國町五丁目角 大師院製藥部

眼病專門內服秘藥 そこひ目 療法說明書無代進呈 兵庫縣明石市中町 加古眼病藥本家

空前絶後 他無比類 大有望事業 何人も驚歎白熱的絶讃と大歡迎 化學界の一大收穫 劃時代的の發明 專賣特許品 特約店 地域を限りて契約す 好機を逸せらるゝ勿れ 本品海外一手扱 三井物産株式會社 發賣元 三河屋商店

運轉手養成 合同自動車學校 大阪市此花區江成町一六九 大校舍落成

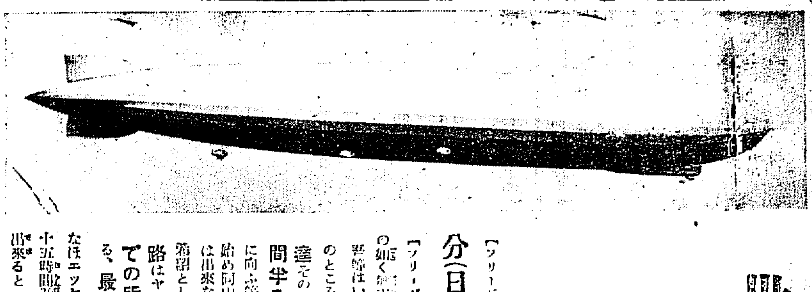

世界一周の第二航程へ　ツエ伯號けふ出發す

東京着は廿日の正午過ぎ

エツケナー博士の發表

【フリードリツヒスハーフエン十四日發】ツエツペリン伯號は十五日午前四時三十四分（日本時間午後六時三十四分）當地發東京に向つた

【フリードリツヒスハーフエン十四日發】ツエ伯號の船長エツケナー博士は愼重な態度をもつて左の如く發表した

いよく十五日正午前四時半をもつてフリードリツヒスハーフエンを出發する、コースは今のところ先づベルリンの上空には九時間乃至五時間半にして到達その後、航路を更にダンチヒ、ケーニヒスベルヒにつくまでには更に五時間半を要するつもりである、モスコー通過後は航路を北東にとりウラル山脈の中央地點を越ゆるつもりである……路はヤクーツクに出でそれより南下してオホーツク海に出でサガレン島を越へそれより南下して東京に達する……での所要日數としては最も早くて四日より四日半であらう……最も確實なところは百二十時間といふところであらう……

九强が陣頭へ　全鮮爭霸戰迫る

十八日早朝の入場式を終り　忠南・國境戰に火蓋

全鮮のファンが待ちに待つた全鮮爭霸戰はいよく後三日に迫り十八日午前九時半より訓練院原頭に火花散る大快戰を開始されるが、各チーム何れも十分に備へてゐる、この晴りに選ばれた九强が、初秋の訓練院原頭で全鮮の霸を爭ふの壯觀は、正に全鮮球界最高の盛觀で今や爭霸戰の成行に對してファンは非常な期待を以て迎へてゐる

興味を惹く理想的な組合せ

新進や古剛がねりにねる作戰

中央と湖南

忠南と國境

慶南と慶北

選手權者と西鮮代表

北鮮代表

本壘打賞や優勝盃が山ほど

本ブラ黨の目をひく　爭覇戰を飾る品々

九强評判記　第六回全鮮野球爭霸戰前記　…9…

雌伏六年の意氣

新進を網羅する精鋭　初陣の光州チーム

鐵運よし

準決勝以後

慈雨に狂喜

中部を除いて全鮮に　農作は平年以上

大田の喜雨

【大田電話】大田地方は……

接戰十三合　無得點で引分け

記録を造つた　松山對平鐵戰

【平壤特電】平壤鐵道對松山高商野球戰は十四日午後四時半から平壤公設グラウンドに於て試合開始……

府内の臨時　清潔檢査

虎疫襲來に備へる仁川

先づ三千名に豫防注射を行ふ

【仁川電話】上海をはじめ大連、長崎各地にコレラ患者が續出……

錦町に棄兒

硬質陶器の罷業騷ぎ

制度改惡だと頑張る

【釜山特電】釜山牧の島硬質陶器會社では……

平野氏收容さる

けふ恐喝の嫌疑で

【東京電話】……

全國中等野球

10—1　海中勝つ　對慶應商工戰

【大阪電報】中等學校優勝野球第三日目海草中學對慶應商工の試合は午前九時より……

	一	二	三	四	五	六	七	八	九	
海草	3	2	0	1	4	0	0	0	A	10
慶應商工	0	0	0	0	0	1	0	0	0	1

3—0　平壤惜敗　對平安中學

【大阪特電】平安中學對平壤中學の試合は……

	一	二	三	四	五	六	七	八	九	
平安（先）	0	0	2	1	0	0	0	0	0	3
平壤	0	0	0	0	0	0	0	0	0	0

人參湯

木綿デー　十六日より二十日まで　三階

お平常着を豐富に取揃へ…奉仕的に破格の廉價提供

白絹　七十五錢より・絹麻小紋　五圓・六圓
絹中形　一圓八十錢より・有松絞　八十錢より
小紋モス　三圓五十錢より・友仙モス　大巾一尺二十四錢
手拭中形　七十錢より・浴衣帶　二十八錢より

伊藤彥造畫伯筆　抒情便箋原畫展覽會　三階
盛名ある挿繪畫家伊藤彥造畫伯の作品六十點餘展觀尚、會場にて同畫伯の藝術味豐なる便箋封筒を即賣

カレッジ萬年筆　景品付賣出し　三階
書きよく丈夫な製品—お購求めの方に粗景進呈

第二學期近づく…文房具各種豐富に品揃……三階

京城　三越

診書

第二十二期決算報告（昭和四年六月三十日現在）

朝鮮殖産銀行

頭取　有賀光豊
理事　森悟一
理事　矢鍋永三郎
理事　高久敏男
理事　渡邊彌幸
理事　植野勳
理事　朴泳孝
監事　尹德榮
監事　釘本藤次郎
監事　原邦造

純粹培養　松尾の種麴

◎新鮮そのもの!!　潑溂そのもの!!

種類＝黃麴＝醬油種麴＝味噌種麴　純白米麴用＝酒もやし＝其他

暑中御伺

製造發賣元　松尾朝鮮工場　釜山府水晶町
製造發賣元　松尾商店　熊本市春竹町

適應症
肺結核・氣管支炎・肺炎・肋膜・腹膜炎・ぜんそく・百日咳・バセドー氏病・神經痛・神經衰弱・痔瘻・丸炎・痔・肛門病一切・喉頭・婦人病一切・淋病・ないれき・眼病・動脈硬化症・心臟病・脊髓病・カリエス・赤痢・疫痢・中風症・モヒ中毒・其他大抵四五回で全治

驚く可き偉効を奏する　オゾン治療注射及び吸入

期間向フ三週間

南大門通二丁目商銀向　附屬オゾン診療所

門田寫眞製版所
京城府大和町一丁目四十六番地
電話本局九百四十七番

夫林倉次郎儀永らく病氣の處養生不相叶本日午前一時死去致候間此段謹告候也

昭和四年八月十五日

妻　ハツ
外　親族一同

長男庄二八月十五日午前四時二十八分死亡明十六日午後六時自宅ニ於テ神式ニヨリ告別式執行致候

父　古木一保
親族　同
友人　同

入場式をかざる 壯快な行進曲
前奏の編曲も出來上がり 合奏の練習始まる

京城管絃樂團では、十四日夜南山幼稚園で、朝鮮神宮奉讚競技大會合唱團の歌謠に行進曲の練習を行つた十名の管絃樂團、五十名からなる大合唱團の大コーラスは實に雄大極まるもので、朝鮮神宮の歌を作曲した大塚淳之助氏は、特に今回大會行進曲を新らしく編曲して、朝鮮神宮の歌の序曲として今回から入場式に用ひることにした、全曲四分間を要する大曲で、入場式當日の盛況が豫想される。なほ合唱團は左の如く府内各有志を網羅してゐる

日の出校一名▲南大門校七名▲櫻井校八名▲西大門校五名▲鐘路校七名▲南山校五名▲京城師範五名▲遞信局二名▲遞信局四名▲城大一名▲龍中一名▲合計四十六名

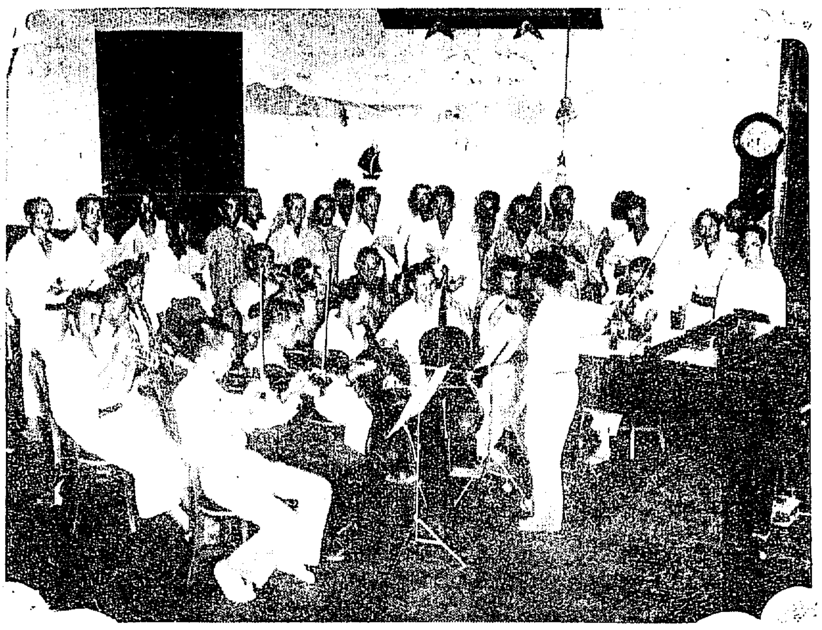

惜みない讃辭の的 ハイドン四重奏（下）
板垣生

次ぎにクワルテットであるが、これを說くことは音樂を說くことになる。音樂の本質は獨奏樂器が結合して、樂部を獨立に演奏するのである。從つて音樂は樂器の種類によつて變化も生れることが可能である。がこれまでの私の極く狹い見聞からよれば、京城音樂地に演奏會を催した鈴木トリオ（絃樂三重奏）今は解散したが今度の地で武細經代さんらの演奏會の時演奏を聽いた鰐淵賢舟さんを主に武能多惠子さんのヴアイオリンと平井保三さんのセロから成る鰐淵トリオ（ピアノ・トリオ）それに今度のハイドン・クワルテット（音樂學校の先生方、大塚淳、黑澤隆朝、[illegible]、伊達三郎氏らのジユピター・クワルテット（絃樂四重奏。私は一度しか聽いたことがない）などは、日本で有名の絃樂團であらう。なほ鰐淵さんがこの演奏會で高級の土川正浩さんの第一ピアノに對して第二ピアノを彈いたのも缺點それであつたらう。今度の場合、絃樂器に

よる四重奏は音樂史上最も完成された形式であつて、音樂の文人ほどこの演奏を欲求する。つまり第一ヴアイオリン、ソプラノとアルトとテノールとバスといふそれぞれの音部が各樂器そのもの、性能と演者の技巧とによつて完全に表現される。しかもそれが調和して聞くに堪へて純な調和をもつたハーモニーに醜めて、[illegible]た場合には、どうしても管樂器などを交へたものだけの時とは、全體を通じた持つ味が感ぜられるやうだ。この意味から絃樂の四重奏は最高形式だといつてもいいのかも知れない。もちろんこれには求め得べくもない交響樂のやうなアクドい色彩はもちろんこれには求め得べくもないであらう。だがシックリとくひ入る音色の純な調和には、私はどうしても惹き入れられずにはゐれないのである。殊にハイドン・クワルテットは、あらゆる樂壇の惜みない讃辭を受けてゐるやうに、今まで聞いたあらゆる日本人の器樂を通じていはゆる音樂の中でいつでも生々しく記憶に蘇るものである。（八月十三日夜）

ハイドウン・クアルテツト演奏會 曲目解說（下）
解說者　牛山充

〇小夜曲　ハイドン作 ボーション編

ハイドンハ絃樂四重奏式を確立したと云はれる人であるから、彼には此の形式の作品が極めて多い。出版されてゐるものだけでも七十七編の多數に上る。此の七十七篇の中どれが最も傑作であるかと云ふことは頗る困難にしい、初期の作品に於して上品で、單調で、曲趣の想に富んでゐるが、後の作品のものに比べると稍遜すから見れば簡分單純の觀があり、音も弱く稍平凡のやうに思はれる。併しこれは一面時代の反映でもあり、彼の性格より來る當然の結果でもある。從つてハイドンの作に複雜な生活苦の表現を求めるのは間違つてゐる。この曲は絃樂四重奏曲の第三樂

〇夜想曲　アレクサンドル・ボロディン作

京で賓作らしい美麗な旋律が高雅な而も冷やかな曲であるが、ボロディン作品に豫變化を與へ一風變つて作曲したものである。ボロディン（一八三四—一八八七）は名高い交響詩曲「中央アジアの曠野にて」を書いたロシヤの作曲家で絃樂四重奏曲を二つ作つた。此の夜想曲は其の中の第二番の第三樂章を成すものである。四重奏曲中に夜想曲を挿むのが既に珍しいであるが、それはかりでなく極めてしとやかな抒情的な美趣に富んできるる。セロの奏するロシヤの歌謠風なメロディーは實に我々に深く參の夜の幻想的な靜寂さ、夜の精が靜かに我々に向かつて囁きを投げ

〇小唄調　メンデルスゾーン曲

かけてゐる樣な感じを與へる。曲の進むにつれて各絃の奏する力強いスタッカートの連々交錯するあたり物狂ほしいロシヤの冬の夜を遺憾なく現はし、深く我々の心を引きつける。さうした此曲は又その表現と技巧の困難なる事はいふまでもない。

メンデルスゾーン（一八〇九—一八四七）の提琴協奏曲や洋琴の狂想曲や無言歌で此の華麗な生涯を送つた作家の樂風に親しみを有つ程の人ならば、此の美しい小曲にも暫時で親しみを抱きうるであらう。實に輕妙な曲。

〇水車　ラッフ原曲

絃樂四重奏曲、作品一九二の第二番より

ラッフは瑞西の作家であるが此のボヘミヤ的な作家は一ナなどで名高な人です。これは一種の描寫樂ですべてが車や水の音を彷彿せしめ活潑、輕快、誰の耳にも親しさの限りを聞く曲であらう。

〇子守唄　ペトルス作

此の作家は何處の人であるか明かでないがいつれ北歐の人であらうと思ふ。愛兒を眠りに誘ふ慈愛の籠つた美しい旋律に樂しい夢路へ向はせるリズムが交錯して子供ならぬ大人をも魂の故郷へと誘なつて行く。

〇サンドマン　スキルトン作

サンドマンは睡眠中子供を守る一種の鬼だとも又子供の眠くなる時その眼をこぶらせる魔物だとも云ふ。此の曲は矢張り子守唄になつてゐる。前のペトルの曲とは異つた曲趣ではあるが矢張り非通な催眠的の魅力がある。

〇綏徐調　ドヴォルシャック作品

絃樂四重奏　作品九六第二樂章

此のレントは彼の作品九十六の「アメリカンカルテット」といはれる有名な絃四重奏曲の第二樂章である。哀調を帶びたアメリカ土人の歌謠風なメロディーは美しい作

〇アメリカ土人の舞曲二つ　スキルトン作

作者、チャールス・サンフォード・スキルトンは一八六九年にマサチユセッツ州で生れた米國現代屈指の作曲家で獨逸に留學し、伯林の高等音樂學院でバルギールに作曲を學んだ人である。アメリカ土人の舞曲を取つた此の曲は二曲とも奇拔でありながら、[illegible]原曲は管絃樂曲で此の人の作品中好評の高いものである。頗る評判が好かつた爲に洋琴獨奏曲にも洋琴二人連彈曲にも又絃樂四重奏曲にも編曲したので、一層流行になつた。二曲とも素朴で、特色ある力強いリズムを有ち、南洋土人の素朴な感情などが興へるものと異國の感動を與へる。

世界に導く如くに我々を異國的な管樂の世界に導く如く、切々として或は強く或は弱く悲しき音を遠く揚げて、ヴァイオリンの静かなピチカートの裡にセロの旋律とヴァキラの音が次第に、靜かに、且つ弱く消えて行く。

遊び場の作り方
渡渉池及び砂遊び場所

夏の子供達は何としても水に因む遊びを喜びます。玩具を浮ぶにも水を利用するもの、即ち船、ポンプ、魚類などを求めます。そこで庭さきの木蔭辺りに渡渉池を設けてやる事は夏の一日を過させるには最もよいと思はれます。同時に砂遊びもまた夏の子供の好伴侶となつてくれます。これらの設備をするには如何にしたらよいか、その大略を次ぎに記しませう。

まづ水遊び場は渡渉池として深さを平均にしなければいけません。そして子供の年齢に應じて、危險のない程度のふかさに水を張るやうに致します。そして絶えず水は新しいものを補充し、古いものは流してしまふやうにします。水が腐敗しては子供の衞生上によろしくありません。位置として注意を要するのは日中は太陽の直射を避ける爲に輕い麥藁帽子などを被らせる事を忘れてなりません。水遊びに飽いたなら、浴場に歸へ付たシャワーで體を洗はせ、口をすゝがせる事。次ぎに砂遊び場所を作るには勿論砂をよく乾燥したもので、泥や塵などの交らぬ清潔な小砂を用ひなければいけません。そして先づふるひをかけて貝殼だとか、ガラスの破片その他の危險なものをすべて除いたものを使用する事以上の點に注意すればよいのですが、なほ渡渉池と砂遊びを隣合はせ、一方にあいたら一方の遊びをするやうにさせるがよいと思はれます。周圍には草花や樹木を植て風致を添へたら一層理想的であります

身に物を纏ふ時 皮膚を壓するな
衣服空氣身體は 密接な關係を待つ

皮膚衞生といふ事は一般に呼吸のみについて考へられてゐる傾きがありますが、實際に皮膚も呼吸と同樣に空氣と密接な關係を持つてゐるのであつて皮膚は濕潤にしておくと共に相當の暖をとり新鮮な空氣に絶えず接觸さして置く必要があります。から衣服衞生といふ事も重大な意義を有するものであります。密閉して部屋の空氣の流通が悪いやうに着物がぴつたり體についてゐると矢張り空氣の流通が惡い。この意味からすると日本服は活動にはやゝ不便でありますが衞生方面から見ますと確に洋服より勝つてゐるやうです、然し婦人の一般的傾向となつてゐる市民の帶を腕高く締め或は外國婦人が務めて高く締めつけたりコルセットを使用する以上に有害であります。長い間の習慣ではありまり、美觀といふ點から見ても一概にこれを改める事は困難であります

すが出來るだけ下の方にゆるくまく事にしたいものです。その他窮屈なカラーをすれば頸部の脈管は壓迫され血液の循環を妨げる結果頭痛等を起こし頸の醜い鶏皺な形を附けば起の苦悶を惡くし爪は一種の疾患を起し皮膚は弱く壓迫せられるため撥傷せられる事が多いのです。餘り腹をしめつけるやうな帽子を被ると充血して頭痛を起こしたり或は皮膚の病變に妨げる結果は胎盤になり易いのです。だから着物を着る時は出來るだけ着物が身に密着しないやうに空氣の流通を心がけてすべて體を緩やかに包む事が衞生上大切なのであります

京城美粧院支店開設

府内明治町の京城美粧院の屋嫩コトさんはお弟子さん數名をつれて東京へ研究に出かけてゐたが、こ

の程歸城、今度新に本町一丁目三越前に堂々たる支店を設けることになりこの方には柴山ぶ子さんが支配人として活動することになつた。（寫眞は屋嫩コトさん）

料理
茄子の柳形漬

▲材料（五人前）—茄子、鹽、味醂、水、新生姜

▲漬け方—長さ三寸位の茄子十個を天地を少し宛切り落して、極く薄く皮をむき、縱に二つ割に切り、それを伏せておいて厚さ一分位宛に柳形に切り、水で洗ひ、からめの鹽水に五六分間浸けて置き、笊に受けて固く水氣を絞つておきます、前の茄子の鹽け、揃へに取りて搾りその量の三割の味醂と少量の鹽を良き程に加へ一催くすりのばし、新生姜を五勺程其の中に擂り込み、輕く搔きまぜて三分間もそのまゝに漬けておき、生姜と味醂とがからんだま〻漬物代りとして小皿に盛つて供します。

將棋新手合（五）

於東京市日本橋區蠣殼町一の四 晴月樓
手合割　香角交　▲六段阪田三吉一郎（東京）
　　　　角落香　▲三段佐藤利秀（東京）

（四八六銀迄の局面）

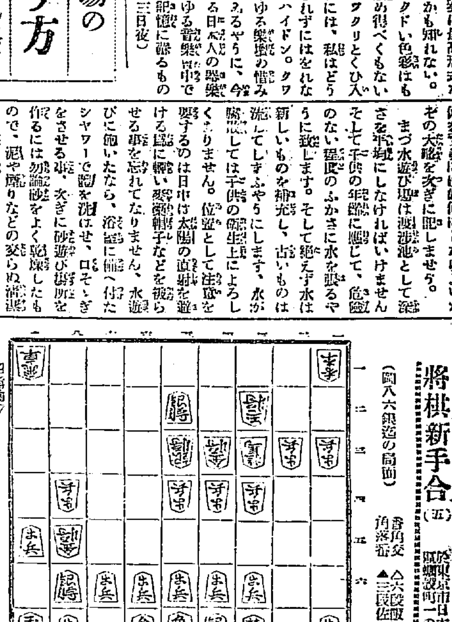

持駒（△阪田氏 桂香香歩歩）（▲佐藤氏 桂歩歩）

△四二金　▲八五銀　△九六銀　▲七七歩　△同金スグ
△八五桂　▲八八玉　△五二金　▲七五歩　△同 歩　▲三四歩
△同 金　▲二六桂　△四三金　▲二三歩　△同 桂　▲同 桂
△同 香　▲六五桂（以下次號）△二四香　▲二五歩
萍谷木七段講評（下手）八五銀と歩金を取つたのは輕い捌きである

（上手）五二金と捌くのは安全なる手段である
（下手）同金スグと取るのは強い手である
（下手）二六桂打ちは指し過ぎであるが、手筋の攻撃に出た以上は己むを得ぬ繼續手段である
（上手）二四香と打つのは、當然の攻きである
（下手）六五桂打ちは、兩攻めの意味である

料亭河よし開業　旭町一丁目の高級な料亭「浪速」とは今回其の看板を「河よし」と改めて西田三郎氏が引受け、十五日から開業した

中央館（十五日から）▲「嵐の明」東郷久義、多美一枝主演▲「サーカス・チャップリン」主演▲「紳士先生」主演片岡千惠藏、梅吉

大正館（十六日から）▲「關東押切帳」六谷紅井深主演▲新感覺派映畫「娼を語る町」八卷、阪東壽之助、泉春子、茂田鶴子、助演▲「榎の欄三」九卷林長二郎、浦波須磨子、若井孔雀主演

JODK プログラム
八月十六日（金曜日）

午前一〇、〇〇 氣象概況、各地天氣豫報
同一〇、三〇 料理獻立「茄子、京都揚出し」日用品値段
同一一、〇〇 家庭講座（講話）「家庭國語に就て」京城女子美術學校長 金 義 植
正午 時報、ニユース
午後〇、二〇 音樂（ビクター）ラヂオ學校「琵琶のむさらへ」 野澤 二郎
同三、四五 ニユース、官廳公示事項
同六、三〇 音樂（ビクター）童話「故鄉の歌の思ひ出」 總南浦小學校 林 正之
同七、一〇 講演（講話）「百種に就て」 金 泰 洽
同七、五〇 ニユース、官廳公示事項
同八、〇〇 女流講談「水戸黄門漫遊記」（續） 筑波佐かゑ
同九、〇〇 小唄　イ、今宵は田ロ、同替歌ハ、今朝の別れニ、夏にも愛ホ、二上り梅にも春へ、木聲子男聲四重唱、一、ヒンク作子守唄、一、握迎民謠歌三、バリトン獨唱安けし四、スラブ民謠スウイングロー五、カレッヂソンク ジョン醫者 京城メールコーテット團
同九、三五 ラヂオ体操
同九、五〇 翌日プログラム豫報、氣象概況、各地天氣豫報、ニユース、官廳公示事項（再放送）
同一〇、二〇 新鹿和琴演奏と合奏　一、滿壁運人二、三、念佛、打令、軍樂四、俳歌　趙東九

避暑！
山にあらず、海にあらず
道は近きにあり
庭にうち水して
浴衣にくつろぎて
試みに涼冷のカルピスを召せ
一壜よく十數人の納涼劑となり
悅樂の享受、居ながらにして轉地旅行に勝るものあらん。

美味　滋味　涼味

滋強飲料
カルピス

一、カルシウム、ビタミン、蛋白質及び諸種の糖類を主成分とした合理的文化飲料で、病菌の侵入を防ぎ、營養を增進し、爽快の酸味よく暑氣を拂ふ。
二、冷水（または白湯）七倍に割つて用ふ。
三、開栓後腐敗の憂なし。
家庭常備の飲料として最も適當なり。

製造元　カルピス製造株式會社
販賣元　三井物產株式會社

三共特製
色白くなる
ハータ過酸化石鹼
温泉場や海水浴場の水にもよく泡立つ純良石鹼
三共サユリ化粧品部製　東京室町　發賣元三共株式會社

日
ニシキたわ
西久製綿所

寫眞は
「ワタナベ」
本町一丁目

鈴木商會

衞生食器

新開業 茶代廢止
和洋室完備 顧客本位
東洋ホテル
經營主 篠田東一
大連市伊勢町十六
電話七二九三番

鎭南浦府

最上醬油
柳原醸造所

特約店
京城南大門通五丁目 增田食糧品店
京城黃金町四丁目 中野昂七商店
京城黃金町三丁目 大脇三十郎商店
京城南米倉町 大庭梅次郎商店

急告
安價ナル包裝ヲ御利用下サイ
◎鑛石入麻袋
◎古セメント袋類（加工改造）
平壤府警察署通江岸へ
新古鐵銅商 麻袋賣買商
當所商店
電話一〇一三番

暑さの折は牛乳の供給が量に於いて不足し質に於いて下落する常に同じ優良な品質を保つワシミルクを最愛のお子達にお與へ下さい
藥店食料店にあり
E 137

鮮銀の業績(上) 加藤總裁演述

鮮銀定時株主總會に於て營業の概況につき加藤總裁の演述したる大要左の如し

朝鮮に於ける一般經濟の狀態を觀るに、米は昨年稀有の旱害により其の收穫高は前年に比し三百七十八萬石の激減となり加ふるに米價は依然として低調を辿り各地の廻米著しく不振であつた結果當季中の輸移出高は三百十一萬石となり前年同季に比して七十八萬石の減退を告ぐるに至り、又大豆其他雜穀の出廻り又良好でなかつたが、綿花、蠶繭等は前年の豐作狀況を受け且つ其の相場も概して堅調であつたので取引も活潑を呈した。鑛業界は金産額に於て增加し石炭の産出も北鮮方面の開發に伴ふて倍々之を增加し一方鐵山水鉛鑛の復活が多かつたので兩者の移出高は前年より著しく增加した

鮮内の事業界の狀況を觀るに、當季中新設擴張に關する會社は百九十、此の資本九百五十三萬圓となり之を前年同季に比すれば社數は稍增加せるに反し資本金は一千五百萬圓の激減を示し即ち小會社の續出を現はす一方に於て當季中の解散減資は社數七十七、此の資本二百九十二萬圓を算し之を前年に對比すれば社數に於て十八、資本に於て六百九十三萬圓各減少を示す狀態にして朝鮮に於ける事業界の整理は漸く完了に近づきつゝあるやうである。

斯くて當季中の朝鮮貿易は輸移出一億七千萬圓、輸移入二億一千九百萬圓に達し之を前年同季に比すれば輸移出に於ては米、大小豆等の減退に基き一千四百萬圓を減少したが輸移入に於ては織物、建設材料、肥料等の入増に因り八百二十萬圓の增加を示し其の出入總貿易額は上半季貿易の逆調を示した前年よりも僅に七百萬圓を減ずるに過ぎない。此の間一般金融は引續き緩和の狀勢にあつたので當行は前後二回に亘り地方銀行に對する貸付金利の引下を試みた結果鮮内に於ける一般金利の低下を促進するに至つた。斯くて本年五月末に於ける鮮内同業者の預金は一億九千七百萬圓、貸出は二億五千百萬圓となり之を昨年同月末に比すれば預金に於て九分、貸出に於て七分夫々增加を告げつゝあると同時に鮮内の郵便貯金は不相變增加一方に傾き、本年六月末現在三千二百萬圓となり前年同月末より六分の增加を示した

通運の運合合流で 同盟會は分裂か 總會の成行注目さる

運送同盟會 側では二十一日總會に臨む準備として今一度大村鐵道局長の意向を明かにする必要ありとして、十五日、竹井、戸田、田井田、村尾、伊藤、增井、藤好、市川、野田、阿南上の十委員が鐵道局に大村局長を訪問して打合せするところがあつた

運送同盟總會を重ねつゝあつた運送同盟會は十二日委員八名が打揃つて戸田理事および諸委員を鐵道局に訪問意見の交換を行つた際、鐵道局側から可なり突込んだ點まで意向を打明けて方針を示した結果、大多數は鐵道局の誠意に大いに感じ

大勢は運合 合流に傾いて來たがなほ一部には反對意見を抱き依然として態度を變へないものがあり、その態度が那邊にあるかさへ疑はれるに至つた。これ等に對しては寧ろ鐵本主義からの反撃で自分だけでも特殊な利權にありつきたいとの下心からではないかとさへ觀測する向きもあるが一方右は通運が東京において大村鐵道局長の東上後、完全に握手してゐることを漸く感づいた結果

一種の逆運 動の意味において反抗しつゝあるものとも見られるに至つた、事實上最早今日においては國運と通運との提携は眞實ですでに完全できてゐることはおほふべからざる事實と見られるに至り、中野社長が小異を捨て大同につくの必要を感じすべての行きがかりを捨て合流の決心をなすに至つたことも否定できぬことである。從つて通運としてはいかにして同盟會側をとりまとめ運合に合流するかゞ只一つ殘された問題となりそのため

非常な苦心 を擔つてゐる模樣である。同盟會の內部には、元來水と油の如くどうしても相一致せざる分子があり、これ等は一時の方便として通運と提携して共同戰線を張つたが、通運が運合に合流するとなれば全く相那れるよりほかはない立場にある、從つて通運の態度を快しとせない向きが出てくるのは當然のことであるが、一方通運は小運送業者も十月一日に迫つて來てゐる今日これ等一部業者にいつまでも引摺られることは出來ぬ立場にあるので、まづ運送同盟會總會を十八日江戸川支店に開きその席上

運合合流を 決議せんとするに至つた模樣である。しかるにこの態度に對して反對分子はの如く內部におこつた分離作用は二十日となつたがかくの如く延期して二十日となつたが、かくの如く內部におこつた分解作用は同盟會を持出し同盟解決の段取を持出し同盟會が主として米穀業者を中心とする二派に分裂し、かくて通運はその他同盟會の大部分を擁して運合に合流し來るものもさほど遠くないと觀測されるに至つた。

鮮銀上期總會 四分配据置

鮮銀では十五日東京支店にて第四十回定時株主總會開催

一、營業報告書、貸借對照表、財産目錄、損益計算書承認の件

二、利益金分配案議決の件

三、理事一名任期滿了井內勇氏辭任につき改選の件

四、監事片山繁雄氏選任の件

の諸件を附議、總て原案通可決して閉退した井內理事の後任には色部鮮銀監理官が選任した利益金處分は左の如し

一金一千三百三十八萬五千七百十四圓當期總益金▲金一千二百四十五萬九千四百四十九圓當期總損金▲差引金九十二萬六千二百六十四圓當期純益金▲外、金二十九萬八千二百七十一圓前期繰越金▲合計百二十二萬四千五百三十五圓▲內、金三十五萬圓損失補塡準備金▲金五萬圓配當平均準備金▲金五萬圓役員賞與金及交際費▲金三十七萬圓(政府持株一萬五千株を除く)普通株配當金(年四分)▲十五萬圓新株配當金(年四分)▲二十萬四千五百三十五圓後期繰越金

殖銀据置總會

朝鮮殖産銀行第二十二回通常株主總會は十五日同行會議室に於て開催し有賀頭取開會を宣したる後

一、營業狀況並に諸計算報告の件

二、利益金處分案の件(九分据置)

を一括議題とし原案通り可決次で

三、理事一名(矢鍋理事八月廿四日任期滿了)任期滿了に付改選の件

は荒井初太郎氏の提議で議長指名となり有賀頭取より矢鍋永三郎氏を後任理事候補者に指名し全會一致これに決定最後に有賀頭取より近畿銀行設立の經緯及經過を報告し、閉會盛會に七分にして散會した同期利益金の處分左の如し

▲金百三十三萬五百八十七圓當期利益金▲金六十二萬四千一百五十二圓前期繰越金▲金三十二萬圓積立金▲金三萬圓役員賞與金及交際費▲金六十萬六千圓政府持株を除きたる株に對し年九分▲金二十八萬九千百八圓新株配當金(年九分)▲金六十三萬六百七十七圓後期繰越金

尙役員候補は形式上前記の如く矢鍋、天日の兩氏を推薦と決定したが右は本府より認可により矢鍋氏の重任を見ることに內定してゐる

殖銀上期業態(一) 有賀頭取演述

十五日の殖銀株主總會席上における有賀頭取の營業概況の說明左の如し

產業及公共貸出 當期中の貸出取扱高は、五千六百五十一萬餘圓、回收高四千九百八十四萬餘圓にして、期末殘高一億九千三百四十九萬餘圓に達し之を前期末に比すれば六百六十六萬餘圓の增加に當る。尤も之を貸出の種類別に見る時は消長の狀況必ずしも一ならず、即產業貸出に於ては八百八十六萬餘圓の增加を示した。之れ一般財界の狀勢依然不況の折柄なので特に顯著な資金の需要はなかつたが農業資金を初めとし土地家屋、漁業鑛山、商業其の他の方面に對する貸出並引受債券に於て相當の增加があつたためである。之に反し公共貸出に於ては二百十九萬餘圓の減退を見た。之れ當期中に於て水利組合を初めとし相當の貸出取扱ひたるに拘らず、地方費、府、邑面、學校費、學校組合等に對する貸出金が、公債の募集に乘じ當行融資の下に、公債に乘替せられたるもの二百十六萬餘圓あつた外回收高累計三千三百八萬餘圓の巨額に達したためである

商業貸出 當期中の貸出取扱高は三億六千四百二十一萬餘圓、回收高三億六千八百八十九萬餘圓で期末殘高五千七百十九萬餘圓を示し、之を前期末に比すれば四百六十七萬餘圓の減少であつて、更にコール・ローンを除外して算出すれば八百七萬餘圓の減少に相當する。之れ當期の回收期に向ひ、加ふるに一方期に入り月を累ねると共に恒例の移出貿易の大宗たる米は、前年不作の況を示け、其數量が多くなかつた上に內地米價の軟弱に押さるゝ爲移出の減退甚しく、又輸移入方面に於ては、滿州粟、綿絲綿布の輸移入の減少著しき一般商況の不振により、商業手形、割引手形を初めとして各種貸付の何れも相當の減退を示せるによるものである。

解金目標は 輸入の減退 井上藏相談

【大阪電報】大阪商議懇談會席上で藏相は左の如く語つた

金解禁の時機は爲替が回復し物價が低下して輸入の減少が大丈夫續くと觀測し得る時であつて此の現象は注意して觀てみれば直く解るから常識で適當な時機は解る譯だ

精米工場の 火保料引上 役員會で決定

火保協會京城地方部會の精米所火保料引上げに關する役員會は十四日午後朝鮮火災內で開かれたが協議の結果、第一案第二案と二種の案を作製して廿一日の總會に附議することになつた、總會の結果が如何に決定するかは興味の焦點をもつて見られてゐるが役員會の空氣から見れば二十五圓から三十圓の間に決定を見るものと豫想されてゐる、即ち最近鮮內の精米工場火災率は非常に多く、保險會社の支拂額は保險料收入の約三倍に相當する額に達してゐるから地方部會の希望も又無理もないとも見られてゐるが、精米業者側では料率の引上げには大體異存はないが火災防止のためには現在の警備を如何に改善すべきかとの意嚮の相談を火保側に持ちかけて居る際であり特に引あげの程度については如何なる見解の下に折衝して來るものか興味ある問題とせられてゐる。此の點は總會で決定の上、東京の保險本部に申請し、その決定を待つて實施の段取となる譯であるが、本部としては財界不況の折柄引上げには大體方針としては難色ある模樣である、しかし精米業者側の諒解あればあながち實現不可能とも思はれないとされてゐる

製糸協會が 蠶業令 改正 其他を請願

製絲協會役員會は十五日京城クラブで開催、協議の結果

一、速かに朝鮮蠶業令を改正せられたきこと

一、繭價基決定の方法を改正せられたきこと

三、秋蠶繭に關する件

四、蠶繭組合が乾繭して內地に賣却する場合も猶は手數料を徵收せられたきこと

五、朝鮮重要物産中に生糸を加へられたきこと

の各項に亘り總督府當局に陳情することゝなり、理事長小日山以下役員一同十六日本府當局を訪問それぞれ請願するに決した右のうち第四項の蠶繭組合が乾繭で內地に賣却する場合は從來郡は手數料を徵收せなかつたため製絲業者(特に買する場合より)も割安となり、仲買人の活躍する餘地を大ならしめるといふことになるので、こうした場合も特賣と

本年の肥料資

本年は水稻の植付は割合に順調であつたが、その後南鮮地方が旱害で可なり深刻な被害を被つたので肥料資金の回收を懸念するむきを生じた、然し本府では別に懸念の必要はないといつてゐる、本年の金肥購入額は秋肥を加へ昨年の二千百萬圓に對し約一割強を增加し二千三百餘萬圓に達する見込みでこれに要する肥料資金は大體八百萬圓內外と見られてゐる、なほ金肥の內譯は硫安が一千萬圓、豆粕が七百萬圓內外で、その他が續となり、硫安がいちじるしく增加し豆粕は現狀維持乃至は逓減の傾向を辿る豫定

株式(回) 朦落續かず 因緣場に保合

前場 ニューヨーク株式の暴落も何等刺戟とならず十三日は却つて解禁應急の蒸返しで銀派の嫌氣を呼び遂に鐘新、大新の崩落を誘致し新株一齊の慘落となつたが併しその後人氣の冷靜によつて十四日前場は相當沿き後場は又もや寄應にまで急反發を演じた、併し目先に何等材料もないため一本調子の昂騰はなく今朝は京都の手當りなき商狀入れで凡調に寄り、賤仕手の不氣乘と共に全く小味を續けてゐた

後場 前場凡調の繼先、後場も京都、東京の寄らぬ商狀に東新は百一圓四十錢と平凡に寄付き、跡內地の不冴に結局小浮動を繰返し凡調の如く大引した

內地の不冴で 新味更に無し

騰勢は殺がる 爲替の騰貴で

四國爲替商の不良から買人氣旺盛なる爲替相場は七月廿九日の四十六ドル十六分三から漸次昂騰し昨日では七ドル臺に接近して來た、この爲替昂騰は金解禁接近熱を高唱なるしむると共に爲替騰貴による外國品の壓迫から來る內地事業界の不振な豫想して市場は惡化して來た、この間井上藏相の解禁に對する不鮮明なる談話は益々人心を不安ならしめ十三日は鐘新、大新の崩落となつた、遂に保合破れとなつた、とても特に取立てゝ言ふ丈けの材料があつての寵りでなく、この諸般材料を蒸返しているものに過ぎない、かくの如き今後に他に何等刺戟する材料の出ぬ限り依然舊相場の低位によつて波瀾を繰返すものと觀測されてゐる

底錬は出來たが 氣迷ひて不味

最も恐怖せられてゐた金解禁も永らくい瞞された後なので昨今の市場には一寸も響かず只仕手の小細工によつて小浮動を續けるといふ狀態であつた、然るに今度井上藏相の金解禁にいつての談により何時斷行するか判らず只一備の出來た時に初めてこれを實施するとあるから一時平常に復してゐた市場人心も又復鐵城を初め財界の上取引所株は投機思惑の萎縮による萎縮不振を招き一段と加はり十三日は遂に諸株の慘落となつた、併し解禁は實施を一歩退いて考へてみるにこの解禁に對し藏相が不鮮明なる回答をなしたからして直ちに實施されるものでもないとは退けれない即ち現在はまだその準備時代であるしそのうち年末に接近すれば資金需要の關係から解禁は出來得ない狀態である、かくの如くなので一時人氣的に崩れた相場もそのまゝ崩落はせず人氣の冷靜によつて直もに急反發を演じると言ふ有樣であるから相當の底練りも出來たものとも觀られる

双方の不氣乘に 商內また寂る

十三日は急落で投と利喰の混戰を演じ前內は殷賑を極め後場の如きは八三〇枚の手合せがあつた、併し今朝は大阪休會から各市場共盛りなき商狀を示してゐるので仕手も又復氣迷ひ勝ちとなり商內も目立つたものとてはなく大新一六〇、うち一〇〇枚が一時台かと見、爲替騰貴は矢張り仕手の披勝で氣迷ひの不味を續けるより外あるまいと觀られた

本玉 十五日前場までに於ける百枚以上の建玉左の如し

東新 ▲買方松山四〇正崎三〇金秀二〇山口二〇 大新 賣方田中一六〇白井一一

今日の手口 大新賣方 白井一一〇▲買方白井一五〇 京新 賣方正崎四〇京證四〇新田四〇▲買方白井五〇松山四〇立山一〇

株式 つよきよわき

株式 鐘紡減配說も永らくひ役された跡なので相場は一寸も味はなく只仕手の小浮動を續けて るた

▲然るに十三日は又もや金解禁の蒸返しによつて鐘新、大新から崩れ初め逆日歩によつて下げ足の鈍かつた東新までその余波を受けて遂に株一齊に慘落を演じた

▲何分四時の御伽が不良を續け過ぎた人氣に陷りなるのであるから一寸でも騰批すれば解禁接近懸念の濃厚ならしめ直ちに株價の低落するといふ狀態である

▲しかしよく考へて見ると現狀で觀を將し遂に低落するといふ狀態である

期米 (回) 賣方の利喰で 引際に跳返す

前場 今朝仁川は米の利喰に手堅き商狀なる寄付は天候の雨みに潤見越しの賣物込み先限二十二圓九十二錢と下放れに寄付き、其の後賣方の總崩れで新規の買物に八十一錢と更に氣崩れ殘しも賣方の利喰や買方の踏米を懸念する買物や賣方の利喰急きで引際げ九十六錢と跳返して前場を終つた

後場 前場の天候氣勢へに引續き先、後場は天候の雨見越しによる賣物は引先限二十二圓八十五錢と前止より十一錢安に寄付き、二、三節は更に八十一錢と叩かれ結局別棚の如く大引した

天災懸念に 引締り勝ち

今朝の天氣が雨見越に依るといは勿論仁川觀測所の天氣豫報に依ると上海附近の颱風は中心七百四十ミリを示し一時間千粁乃至十五粁の速度で東北東即ち朝鮮海峡に向け進行しつゝあるので朝鮮の天候は中部から南部にかけ惡化するかと云ふので今や悲壯に苦しんで居る附近に雨を降らすと見る賣物が現れた結果であるが然し一面には天災を懸念する向きもあるので引際に其の種の賣物に引締つた模樣である

期米 騷ぎの最大も鮮氣越が千島列島に去つてからどうやら雨含みとなり今朝市場が安かつたのも雨見越しの賣物から來たものである

▲といふてこれからの雨には必ずといふやつがくいついてくるかは顏者が聲を揃へての不安は出來ない事はないは解禁も出來まいしそのうち年末でも接近すれば資金需要の關係上ないから余り恐慌は無緣なことであらう

前進は安くとも まだ賣込めぬ

今日迄の作柄から云へば南鮮地方は旱害の爲め二割以上の減收を豫想されて居るが中部から西部にかけては近年稀に見る出來榮で南鮮のこ二割減を見入れても平年作の一千五百萬石は下るまいと云ふ狀態である、又內地の作柄に付ても旱害や虫害の箇所もあるがそれ程局部的で大體に於て良好を示し此の間に予で行くと六千萬石以上の收穫は疑ひなき樣であるから政府の緊縮政策と相俟つて新穀が出來たら米價に低落するのは強ち無理とは言へないが然し作柄體の如何に待つ所が多いのは今後の天候如何に懸る所が多いので目先の作柄を以て豐作と決めて掛るのは早計であるのみか本年の如く移植後旱天が續いた年柄には二百十日に天災が襲來するか

又は秋に雨が續き收穫に陷り易いから未だ樂觀は許されない、殊に過去巳年に豐作の例のないのは主に秋の不順から來て居るので今後の天候を見た上でないと迂かり賣込めないと云ふ玄人筋もあつた

各地天氣 (十五日午前)

東京	曇天	木浦	曇天		
大阪	晴天	群山	曇天		
神戸	晴天	釜山	曇天		
下關	晴天	雄基	曇天		
福岡	晴天	城津	曇天		
龍岩浦	曇天	元山	雨天		
仁川	曇天	大邱	曇天		
京城	曇天	釜山	曇天		

正米 (十五日)

京城 ◎一等二十八圓二十錢 四等二十七圓九十錢 地揚玄米上二十八圓四十錢 中二十七圓十錢 下二十六圓十錢 一等糯白二十二圓五十錢 糯玄米上二十七圓 穀物上八錢七匣下九錢二匣

大豆 龍山十七圓六十錢金汗 十七圓一十錢

仁川 ◎白米一等二十七圓三十錢 四等二十九圓 中二十七圓 下二十六圓 九十錢丸二等五十九 三等二十六圓五十錢 七圓五十錢

大豆 龍山十七圓四十錢白川 十七圓十錢 …

大邱 各地賣り乍ら入着增加し氣迷ひ狀態となり一般に買物薄く買手も觀望の形で小口商內に氣配も彈合ひ穀良二十八圓丁度 神力二十七圓五十錢見當を唱へた

群山 大阪は穀安から頭上の銀行關係に高値は警戒され一般に手控へに手控へ勝ちとなり氣配あがらず丸三四等二十六圓九十錢と保合ひ四等二十六圓四十錢と十錢方安く商內も渉かつた

釜山 大阪高、延べ高に買氣旺盛に地場は賣物無く精米並に賣物の買進みに氣配二十錢反撥し保北穀良二十八圓六十一錢神力二十八圓 …

仁川穀物出入 (十四日)

穀(賃)(後)	二三五	
同(船)(後)	ナシ	
玄米(叺)	五〇〇	
白米(叺)	ナシ	
大豆(叺)	一四一〇	
驛移出 白米(叺)	二五一	
同二斗入(叺)	六二一〇	
玄米(叺)	五一〇	
大豆(叺)	九六八 七六三	

群山廻米報 (十五日)

便	玄米	四五〇叺
	穀	ナシ
汽車便	玄米	七四〇俵
	穀	ナシ
牛車便	玄米	ナシ
	穀	ナシ
計	玄米	六四〇〇俵

大阪市中在米 (十五日現在)

在米俵數六十七萬二千七百三十三俵と前日の在米に比較して一萬二千百十四俵の減少である

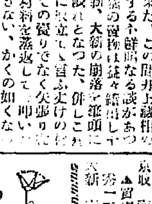

取引停止

府內樂仁洞六米會社卸甲割引

海外經濟電報 (十五日)

倫敦銀塊	二四片四分一
紐育銀塊	五二仙二分一
英米爲替	四弗八四仙八分七
對米爲替	四六弗一六分一
米棉	四十五錢五
印棉	不變
ヌチール株	二三八弗四分三
アナコンダ株	一二一弗二分一

對外爲替建値 (十五日)

倫敦向	一志十一片八分一
紐育向	四十六弗四分三
上海向	八十兩丁度

日銀狀況 (十四日)

發行高	一一四	…
正貨準備	一〇一〇七〇	…
限外發行	二三〇	…
貸出金	[illegible]	…

鮮銀狀況 (十四日)

發行高	三〇九	…
正貨準備	[illegible]	…
保證發行	[illegible]	…

東京コール (十五日)

無條件	九厘 乃至一錢一厘
翌日物	九厘 乃至一錢一厘
普通	九厘 乃至一錢一厘

穗落

▲鐘紡の減配說が一騷ぎ千里眼七分配でけりがつく▲まづもつて大騷ぎ▲たからしるの方ではひそかに準備を調いて▲質問封じをやつたとかやらぬとかいふさゝやき際があつたやうだ▲二億に近い貸出の內にはたゝけばほこりも出やうといふもの▲だが塵紙ぐらゐかねや要心が肝腎▲金解百ヶ萬圓の收穫で一年間にしぼり上げる牛乳が九千五百石▲この價格六十三萬圓▲牛乳だけに甜いやうで少しばられてゐるものはもつと大きなのが入閣喉の世界のうちにあるはず▲湯淺島のバス料金が高いとて問題となり▲それに乘組の數と經費がやれない乘客を收容するため車輛を走らせよとの際が大きい▲同所は元來ものが高すぎるといふ批難があるのだが――▲困つたもんだ

株式 (十五日)

京取短期	寄付	大引	高値	安値
當限	[illegible]	[illegible]	[illegible]	[illegible]
先限	[illegible]	[illegible]	[illegible]	[illegible]
新東 前	[illegible]	[illegible]	[illegible]	[illegible]
新東 後	[illegible]	[illegible]	[illegible]	[illegible]
鐘新 前	[illegible]	[illegible]	[illegible]	[illegible]
鐘新 後	[illegible]	[illegible]	[illegible]	[illegible]
大新 前	[illegible]	[illegible]	[illegible]	[illegible]
大新 後	[illegible]	[illegible]	[illegible]	[illegible]
安取 前	[illegible]	[illegible]	[illegible]	[illegible]
安取 後	[illegible]	[illegible]	[illegible]	[illegible]
東新 前	[illegible]	[illegible]	[illegible]	[illegible]
東新 後	[illegible]	[illegible]	[illegible]	[illegible]

算定と日歩	算定	日歩	代引
京取	[illegible]	[illegible]	[illegible]
京新	[illegible]	[illegible]	[illegible]
仁取	[illegible]	[illegible]	[illegible]
仁新	[illegible]	[illegible]	[illegible]
大新	[illegible]	[illegible]	[illegible]
安取	[illegible]	[illegible]	[illegible]
東新	[illegible]	[illegible]	[illegible]
鐘新	[illegible]	[illegible]	[illegible]
電新	[illegible]	[illegible]	[illegible]
日魯	[illegible]	[illegible]	[illegible]

東株短期市場	寄付	大引	高値	安値
安東株式	[illegible]	[illegible]	[illegible]	[illegible]
東日本 當	[illegible]	[illegible]	[illegible]	[illegible]
東日本 先	[illegible]	[illegible]	[illegible]	[illegible]

東株短期	寄付	大引	高値	安値
大新 前	[illegible]	[illegible]	[illegible]	[illegible]
大新 後	[illegible]	[illegible]	[illegible]	[illegible]
鐘新 前	[illegible]	[illegible]	[illegible]	[illegible]
鐘新 後	[illegible]	[illegible]	[illegible]	[illegible]
日魯 前	[illegible]	[illegible]	[illegible]	[illegible]
日魯 後	[illegible]	[illegible]	[illegible]	[illegible]
東新 前	[illegible]	[illegible]	[illegible]	[illegible]
東新 後	[illegible]	[illegible]	[illegible]	[illegible]
日石 前	[illegible]	[illegible]	[illegible]	[illegible]
日石 後	[illegible]	[illegible]	[illegible]	[illegible]

大株長期	前寄	前引	後寄	後引
大株	[illegible]	[illegible]	[illegible]	[illegible]
東新	[illegible]	[illegible]	[illegible]	[illegible]
日石	[illegible]	[illegible]	[illegible]	[illegible]
同新	[illegible]	[illegible]	[illegible]	[illegible]
郵船	[illegible]	[illegible]	[illegible]	[illegible]
同新	[illegible]	[illegible]	[illegible]	[illegible]
鐘紡	[illegible]	[illegible]	[illegible]	[illegible]
同新	[illegible]	[illegible]	[illegible]	[illegible]
日魯	[illegible]	[illegible]	[illegible]	[illegible]

短期建玉表	賣方	買方	雜玉
京取	[illegible]	[illegible]	[illegible]
京新	[illegible]	[illegible]	[illegible]
大新	[illegible]	[illegible]	[illegible]
鐘新	[illegible]	[illegible]	[illegible]
東新	[illegible]	[illegible]	[illegible]
仁取	[illegible]	[illegible]	[illegible]
安取	[illegible]	[illegible]	[illegible]
出來高	[illegible] 枚	累計 [illegible] 枚	

京城現株

銘柄		銘柄	
株新	[illegible]	滿鐵	[illegible]
銀新	[illegible]	同新	[illegible]
新新	[illegible]	東拓	[illegible]
同新	[illegible]	同新	[illegible]
銀新	[illegible]	富士紡	[illegible]
新新	[illegible]	日石	[illegible]
取	[illegible]	鐘毛	[illegible]

期米 (十五日) ▲仁川

前場	當限	中限	先限	後場	當限	中限	先限
(一)	[illegible]	[illegible]	[illegible]	(一)	[illegible]	[illegible]	[illegible]
(二)	[illegible]	[illegible]	[illegible]	(二)	[illegible]	[illegible]	[illegible]
(三)	[illegible]	[illegible]	[illegible]	(三)	[illegible]	[illegible]	[illegible]
(四)	[illegible]	[illegible]	[illegible]	(四)	[illegible]	[illegible]	[illegible]
(五)	[illegible]	[illegible]	[illegible]	(五)	[illegible]	[illegible]	[illegible]
(六)	[illegible]	[illegible]	[illegible]	(六)	[illegible]	[illegible]	[illegible]
(七)	[illegible]	[illegible]	[illegible]	(七)	[illegible]	[illegible]	[illegible]
(八)	[illegible]	[illegible]	[illegible]				
(九)	[illegible]	[illegible]	[illegible]				
(十)	[illegible]	[illegible]	[illegible]				

根入値段 取組高(石) 當限 [illegible] 中限 [illegible] 先限 [illegible] 累計 [illegible] 出來高 [illegible]

◇東京 ◇大阪 ◇兵庫 ◇下關 ◇桑名

◇東京	前場	後場
當限寄付	[illegible]	[illegible]
中寄	[illegible]	[illegible]
止め	[illegible]	[illegible]
(一)–(八)	[illegible]	[illegible]

◇大阪	前場	後場
當寄	[illegible]	[illegible]
中寄	[illegible]	[illegible]
止め	[illegible]	[illegible]
(一)–(十)	[illegible]	[illegible]

引アト 二十七圓

	前場	後場
◇兵庫 先限寄付 止め	[illegible]	[illegible]
◇下關 先限寄付 止め	[illegible]	[illegible]
◇桑名 先限寄付 止め	[illegible]	[illegible]

鮮內延べ (十五日前場)

		寄付	大引	高値	安値
◇釜山(角ケ殼良 丸ケ殼良) 八中		[illegible]	[illegible]	[illegible]	[illegible]
八末		[illegible]	[illegible]	[illegible]	[illegible]
九中		[illegible]	[illegible]	[illegible]	[illegible]
九末		[illegible]	[illegible]	[illegible]	[illegible]
◇大邱(現物殼良都) 八中		[illegible]	[illegible]	[illegible]	[illegible]
八末		[illegible]	[illegible]	[illegible]	[illegible]
九中		[illegible]	[illegible]	[illegible]	[illegible]
九末		[illegible]	[illegible]	[illegible]	[illegible]
◇群山(現物丸七三等 同四等) 八中		[illegible]	[illegible]	[illegible]	[illegible]
八末		[illegible]	[illegible]	[illegible]	[illegible]
九中		[illegible]	[illegible]	[illegible]	[illegible]
九末		[illegible]	[illegible]	[illegible]	[illegible]

◇大阪棉花

	寄付	止め
前場 當限	[illegible]	[illegible]
前場 先限	[illegible]	[illegible]
後場 當限	[illegible]	[illegible]
後場 先限	[illegible]	[illegible]

大阪期米賣買

	賣方	買方	取組高
當限	[illegible]	[illegible]	[illegible]
中限	[illegible]	[illegible]	[illegible]
先限	[illegible]	[illegible]	[illegible]

鮮內延べ (十五日後場)

	寄付	大引
◎釜山 出來高 二三〇〇石 八中	[illegible]	[illegible]
八末	[illegible]	[illegible]
九中	[illegible]	[illegible]
九末	[illegible]	[illegible]
◎大邱 出來高 [illegible] 八中	[illegible]	[illegible]
八末	[illegible]	[illegible]
九中	[illegible]	[illegible]
九末	[illegible]	[illegible]
◎群山 出來高 [illegible] 八中	[illegible]	[illegible]
八末	[illegible]	[illegible]
九中	[illegible]	[illegible]
九末	[illegible]	[illegible]

◇大阪棉絲 前場 後場 (二十六センチメートル)

	寄付	同引	寄付	同引
八月限	[illegible]	[illegible]	[illegible]	[illegible]
九月限	[illegible]	[illegible]	[illegible]	[illegible]
十月限	[illegible]	[illegible]	[illegible]	[illegible]
十一月限	[illegible]	[illegible]	[illegible]	[illegible]
十二月限	[illegible]	[illegible]	[illegible]	[illegible]
一月限	[illegible]	[illegible]	[illegible]	[illegible]
二月限	[illegible]	[illegible]	[illegible]	[illegible]

◇横濱生絲

	寄付	止め
前場 當限	[illegible]	[illegible]
前場 先限	[illegible]	[illegible]
後場 當限	[illegible]	[illegible]
後場 先限	[illegible]	[illegible]
◇現物生絲	一三九〇圓	

◇鐵平價 本日

	前寄	大引	後寄	大引
當限	[illegible]	[illegible]	[illegible]	[illegible]
先限	[illegible]	[illegible]	[illegible]	[illegible]

大阪砂糖前後場

	寄付	大引
前 當限	[illegible]	[illegible]
前 先限	[illegible]	[illegible]
後 當限	[illegible]	[illegible]
後 先限	[illegible]	[illegible]

大阪砂糖現物

日糖(S·T·C)現物 賞賣中値 二十二圓八十五錢

市中米標準値

丸キ四等新米	二七圓九〇
白米卸値(叺)	三三圓五〇
仁川一等白米	三〇圓二〇

京城手形交換高 十五日

枚數	三四九枚
金額	[illegible]

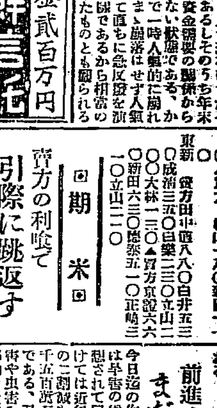

侠艶靈劍 〔127〕

平山蘆江 閱　藤島一虎 作　竹中英太郎 畫

三味線供養 (四)

ある日の夕暮であつた。

火事以來、荒るゝにまかせた部屋敷の塀外に立つて、熟ッと中の樣子を覗いてゐる乞食のやうな身裝の賤しい男があつた。

此部屋敷では、消火の際に、建物だけはとりとめたのであるが、その建物は釘づけにしたまゝで、絕えて人の出這入る樣子さへ見せないのであつた。

屋敷の中は、暮れて後は、猫の仔一疋出ぬ物淋しさ、立樹の中には鬼の臆ささへするのであつた。

何處にも人の氣配がないと見ると、乞食のやうな男は、崩れ目から、そつと身體を入れ、雜草を分けて、四邊を見廻して

のだ。思へば、それも、皆殺した女の怨靈かも知れぬ。さういへば俺がこの年になつてから。こんな憂き苦勞をするのも、矢張りあの女の怨靈の故であらうか?、ぱ、ぱ、ばかな……、そ、そんな事のありやうはずはない。ありやうはずはない」

自分でいつて、自分で嘲笑となつて打ち消すのであつた。

「ハハハ……、我にもあらず、臆病な事を考へ出したものだ。つまらない。ありや時の運のまはり合せだ。世の中に本當に人の怨みなんていふものがあるはずはない。さうだとも。さうだとも……」

誰にさういふわけではない。我と我身にさういつて力をつけてゐるとしか思へない。

「どれ、もう少し掘つて見やう。埋ておいたものがないといふはずはない。誰が知つてゐるわけでもないのだから」

で、また鍬を取つて、頭地の土を掘り始めた。

頰冠りをして、鍬はよく見えぬが、時々疲れて熱つと自分の手もとを見る。その眼は嶮しく燃えて輝いてゐる。一息ついては又掘始めてはその邊一帶、かまはずぢんに穿を突立て、かき廻しするが、別に何も出て來る樣子は見えなかつた。

「ないかな……ないかな……」

そんなはずはない。確に埋ておいたのだ。萬一の時を思つて俺は人知れず埋ておいたのだ。あれがなくては俺はこの先何うなる。俺は死だ。餓死するより外はない。いや、いやな事だ。死ぬのがいやさに、深傷を負ひながら逃げて逃げて、今日まで生き延びて來た俺ではないか。もう身體もどうやら本復したのに、詰らないところで、のたれ死をしてたまるものか。いやだ、いやだ。死ぬのはいやだ。必ず探し出して見せる。掘あてゝ見せる。命だ、俺の命だ。乾度ある、何處かにあるのだ」

それから塀の中に消えて行つた。

「此處だつたと思ふがな、あれから隨分になるが、まさか發見出されるやうな事はあるまい」

獨りごとを云ひながら、築山の後ろの塀地を綿密ではぢくり始めた。しかし、其處からは何も出て來さうな樣子がなかつた。

「違つたかな。確に此處だと思つたが……」

で、今度はやゝ離れたところをまた掘始めた。

「確に此處だ、此處に違ひない」

が、矢張り何にも出ては來なかつた。

「はてな、俺の考へ違ひかな、いやそんな筈はない。いかに傷の痛さに半死半生であつたとはいへ、外のものとは違ふ。あればかりは間違へつこはないはずだが」

さう呟きながら熱心に眼目もならずほぢくるのであつた。

何時か築山の上に月が光つてゐた。

乞食風の男は、疲れたと見えて、塀の上に腰をおろして、ほつと息をついた。

「世の中といふものは、何と纏ば變るものだらう。あの時までは千二百石のお旗本が、多勢が一人の女の爲に、押潰されたやうな

京城日報
朝刊
本紙朝夕共十二頁

小學教員養成講義錄
師範講座

先生におなりなさい

小學校の教員になるには各府縣の検定試験を受ける必要がある。本講座は即ち其必勝講義錄

實力　本位　教育　組織

三大特典　入會金不要（九月十日まで）　本進呈（教員受驗者必携）　會費免除（詳細は見本にあり）

◆本科◆毎月一冊づゝで半年で修了出來る
◆速成科◆タツタ一ケ月で十一科目を卒業す
◆選科◆希望の學科だけ選んで勉强出來る

新聞名記入の上ハガキで申込めば規則と内容見本をタヾでどなたにも差上げます。即刻お申込みあれ

昭和四年版新編輯成る

これ迄の試験問題を各學科別に分類し何の學科からどんな問題が出るかを示しキット合格する答案を附記す

全國小學教員検定試験問題解答集（分類式）〔附〕受驗就職案内と各科模範答案集

師範學校入學試験問題解答集（分類式）〔附〕各科受驗準備と仕方模範答案集

定價金二圓　送料各十八錢

東京神田錦町一ノ一九　振替東京五七〇五五番　小學校教員養成會

祝朝鮮博覧會

大正生命保険株式會社

日本教育生命保険株式會社

日本火災海上保険株式會社

東京市麹町區有樂町三丁目二番地
取締役社長　伯爵　柳原義光
專務取締役　金光庸夫

創立明治參拾貳年　倉庫業兼營
京城府南大門通貳丁目百拾壹番地
株式會社　朝鮮商業銀行
頭取　朴榮喆
副頭取　和田一郎
支店　出張所　[illegible]

土木建築材料（印刷用紙、鐵物、船具）[illegible]
釜山府幸町二丁目　角野商店

優等清酒

原田吟醸　馬山・釜山
京城本町　鍛冶酒店
京城黄金町三　大勝酒店
京城本町四　若松支店

公認　自動車運轉士養成

●現代的新職業ニシテ將來益々有望●修業容易●無試驗入學●
校舎新築設備完全教授懇切朝鮮唯一模範用最新式自動車購入
規則二錢切手封入申込次第
京城府岡崎町電車停留所前　朝鮮自動車研究所

慢性胃腸病に

デブース氏錠

今晩のんで明朝の容体に御注意

（新發賣）指定店にメルモン　京城新井大藥房　其他全國有名藥店にあり

天幕雨覆帆布加工

テンヤ

京城古市町一　電話本局二七七・二八二一番　村松商店

東京出版協會會員發行　新刊重版　圖書案内

重版　早大教授　伊地知純正 著　[illegible]
富山房　東京市九段坂下　振替東京五〇一番
本書は甲種商業學校及同程度の實業學校の英語或は英作文の教科用に編纂されたもの上下二卷を通じ使用することが最も便利であるが、又各單獨に使用しても差支ない。商業英作文を學ぶ人の爲に唯一の教科書である。

重版　農學士　佐藤信哉　鈴木孝太郎 著　最新園藝教科書
富山房　東京市九段坂下　振替東京五〇一番
本書は中等程度學校の蔬菜園藝教科用に編述されたもので、記述平明最も實際的であるから、廣く農科青年が實習と關聯して研讀すべき唯一の教科書である。挿入の寫眞及圖解は著者が苦心蒐集せるもので斯界の好參考である。

重版　法學博士　上田貞次郎 著　改訂増補　株式會社經濟論
富山房
著者は多年商大教授として商工經營研究の權威者であり吾國に於ける株式會社論が多く法律論のみに限られたるを遺憾とし、博士多年の研究を傾注して本書をなしたもの。商工經營者の必讀すべき名著である。

新刊　鹽田力藏 著　近代の陶磁器と窯業
大阪屋號　東京日本橋通一　振替東京二三七五番
本書は本邦窯業界の權威たる著者が維新前より大正に亘る六十餘年間の陶磁器類より硝子、七寶、琺瑯、煉瓦、土管、耐火物、セメント等の起原より其經過を叙し併せて一千數百餘個の寫眞版を挿入しパノラマ式に展開し一讀其變遷を知る事を得。

重版　東大教授　文學博士　吉田熊次 監修　世界教育名著叢書
文教書院
全十二冊　月賦支拂　特價提供
ペスタロッチ、フレーベルの古典はもとより、デュイ、ナトルプの現代思潮をも剩さず、代表的教育名著を選んで全十二冊。發賣以來 [illegible]

重版　文學博士　久保天隨 著　菜根譚詳解講義
金剌芳流堂　東京市神田今川小路
菜根譚は幾度讀んでも倦む所を知らない。辛辣な諷刺の中に懇切に警醒する所あつて處世の妙諦を說き宇宙の玄理を說ず。文章簡潔なるを以て初學者には了解し難きが博士は之を何人にも首肯し得るやう平易に述べられ、また論評を加へられてる。

新刊　八波則吉 著　随筆　詩味情味
教育研究會
感話あり逸話あり傳說あり論說あり講演あり長短七十餘篇の創作を收む。津々たる文學趣味と脈々たる人情味の微妙な調和であり鏗鏘たる交響樂である。老幼男女誰が讀んでも面白く一讀巻を措かしめぬ。正に趣味と修養の源泉錦上の好伴侶だ

重版　池田芦洲 著　唐詩選詳解講義
金剌芳流堂
斯學の耆宿芦洲先生が多年講述せられたるものに推敲を加へて本書を上梓せらる。初學者にても玩味し得らるゝやう懇切に說かれてあつて列候時作家家別唐代地圖をも添へられてある。炎暑を忘れ詩境に陶醉し得るは本書を繙く者の悦びである。

新刊　山海堂編輯部編　高等學校 専門學校 入學試驗問題全集
山海堂出版部　東京市神田區北神保町
本年度高等及専門校百六校分の入試問題を各學校別に各學科の排列を一目瞭然たらしむべく特種の形式により集録し、之を正價二圓として提供す。本問題集は當圖書年中行事の一にして正確と廉價に其特色あり。

重版　牧野富太郎　田中貢一 共著　科屬檢索　日本植物志
大日本圖書株式會社　東京市京橋區銀座一丁目
本邦唯一の植物志。取扱數六千種、說明を附し和名學名を指示し卷頭には多數の圖版を挿入し立派な植物圖鑑を兼ねてゐる。著者より植物標品の無料鑑定を受る特典もある。登山にキャンピングに是非共本書を攜帶されん事を切望する。內容見本進呈

重版　理學博士　丘淺次郎 外 共著　日本動物圖鑑
北隆館　東京・京橋
獸、鳥、爬、魚、貝、蟲凡ゆる動物を網めて總數實に四千壹百種、一種毎に鮮明な圖版に添へて科名、學名、和名は勿論、懇切な解說をつけてある。斯學界鑽々碩學の共著にかゝり動物採集研究家の唯一無二の好指針。（內容見本進呈）

新刊　谷 [illegible]　野 [illegible]　共著　分析化學表彙
厚生閣書店
東京工業試驗所並びに東京電氣株式會社研究所にある著者が化學分析に必要な總ての分析表を摘要自由なる配置を以て收め更に後半には詳細なる和英獨名付分子量表を掲げたるものにして、從來斯種の書を必要とした斯學者の不便を一掃せる名著

新刊　醫學博士　兒玉豐治郎 著　民疫新療法
大倉書店
肺病の感染早期發見法
肺病の罹患を豫防する法
肺病の根本的治療法

胃腸に

タカヂアスターゼ

世界獨歩の强力消化酵素

タカヂアスターゼは單に澱粉消化酵素のみに止らず蛋白、脂肪等の消化酵素及ラブ、エレプシン、レチターゼ、フオスフアターゼ、ズルフアターゼ、イヌラーゼ、ヌクレイナーゼ等多種酵素の存在發見せられ益々聲價を高めつゝあり。

適應症　(1)消化不良に因する總ての胃腸疾患 (2)無力性胃弱者……………… (3)結核其他慢性病者、重病恢復期等荷も食慾を亢進せしめ、消化を佳良ならしめ榮養の增進を欲する凡ての場合に賞用せらる。

包裝　末、錠、顆粒等各種　一詳細なる說明書あり　御申込次第送呈一

東京室町　三共株式會社　大阪、臺北、紐育

法人登記公告　[illegible]

商業登記公告　井邑支廳　[illegible]

商業登記公告　南原支廳　[illegible]

法人登記公告　漣川出張所　[illegible]

法人登記公告　平昌出張所　[illegible]

商業登記公告　裡里出張所　[illegible]

商業登記公告　井邑支廳　[illegible]

商業登記公告　法人登記公告　中和出張所　[illegible]

井邑支廳　[illegible]

法人登記公告　洪川出張所　[illegible]

法人登記公告　長湍出張所　[illegible]

國境の中心鎭外一ヶ所を 露軍遂に占領す
奉軍三ヶ旅に出動命令

【奉天十五日發電】滿洲里國境中心鎭外一ヶ所は露國軍のために占領されたので愈よ張學良氏は奉天軍主力を滿洲里方面に出動することゝなり、十五日三ヶ旅に對し出動準備命令を發した

松花江大鐵橋の 爆破陰謀暴露す

【ハルビン十五日發電】松花江の大鐵橋を爆破せんとした赤色テロリストの陰謀暴露し、又支那探偵局員ロシヤ人は彼等のため狙撃されたので支那官憲は警戒を嚴重にして犯人嚴探中である。なほ鐵道運行妨害の目的で潜入したロシヤ從業員は滿洲里よりシベリヤに追放されてゐたがロシヤ側より引取り列車を派遣しないので支那官憲はこれが處置に窮し、やむなくハルビン、チ、ハル兩地に臨時收容所を設け、嚴重監視の下に收容することゝなつた

露支紛淆の 局面轉回絶望か
メリニコフ代表も引揚ぐ

【滿洲里十五日發電】露西亞代表メリニコフは支那の態度にしびれを來し本國政府の命により歸國の途につき、又朱紹陽氏一行も引揚げたので兩國何れかゞ讓歩せざる限り局面の轉回は絶望となつた

既定方針を墨守し 和平兩樣の陣立
政府最高幹部會議で 支那對露策を確定

【南京十五日發電】昨日總司令部で蔣介石氏以下南京政府最高幹部會議をひらき、對露問題を商議した結果ロシアの要求する東鐵の原状回復および東鐵正副管理局長復活については飽まで讓歩せず支那は既定方針に從つて外交部をして和平解決交渉をせしむると共に軍備に遺憾なき和戰兩樣の二段がまへで進むに決した

和平解決困難に陷り 閻、張兩氏に招電
蔣氏對露策商議を提唱

【北平十五日發電】支那側消息に依れば蔣介石氏は露支問題紛糾し和平解決困難となれるため之が對策を商議すべく閻錫山、張學良兩氏に打電して共に北平に會し對露策を協議され度しと提議したと

…滿鐵總裁決定の朝の仙石氏
濱口內閣人事行政中第一の出來榮えと謳はれた仙石貢氏の滿鐵總裁就任は滿鐵そのもの、政治的、經濟的價値の重大なだけに濱口首相の大手柄と云つてよい（寫眞は十三日麻布富士見町の自邸に寛いだ仙石貢氏）

東支鐵の 東行滯貨解決

【長春電報】時局突發以來停頓化せる東行停滯貨物はハルビン驛出發と東支側間に數次の交渉あり、遂に一キン、コペツクを東支側が讓歩するか否かまでこぎつけた矢先き東行滯貨驛とハルビン間の運輸料は無賃としてハルビンより長春驛間の輸送について輸出業者は普通運賃に更に一布度（プード）毎に三金哥を支拂ふべしと折れ、これに對して東支側は四金哥を要求しつゝあつたのであるが、東支は遂に一金哥を讓歩して輸出業者側の申出を容れ、こゝに約一ヶ月にわたる紛議は解決された。しかしてすでに滯貨驛よりハルビンに向け運送に着手した、右停滯貨物中、輸入規定分を示せば左の如し

豆粕	約六九、五五二枚
粟	同三四、八〇〇布度
蕎麥	九、六〇〇同
小豆	二、四〇〇〇同
小麥	一、二〇〇〇同
大豆	一、二〇〇〇同
其他	一二、〇〇〇同

之で漸く解決したが、東行貨物中の大半を占むる豆粕に就いて見るも東支運賃は一布度に對し七月中の換算率を以てすれば金十六錢八厘八毛となり、今假に哈爾賓から長春迄輸送するには一布度八錢七厘に三金哥（三錢五厘）を加へて十二錢二厘となる、東支から拂戻さるゝものは四錢六厘强となるが、更に此の豆粕を南滿洲鐵道で內地に輸出するには損害百斤につき二十錢六厘となる譯だから一萬枚の豆粕で約九百五十圓の損失となる云々因に邦人特產商は右貨物の取扱ひ方を全部國際運輸に委託する事となつた

東鐵督辦更迭 後任は高紀毅氏
露支交涉好轉か

【奉天十五日發電】交通部委員長高紀毅氏は呂榮寰氏の後任として東支鐵道督辦に內定、近く正式發表のはず、なほこの外局長、理事二三名內定してゐるが、右發表により行詰れる露支交涉は好轉し直に正式交涉開始さるべしと見られてゐる

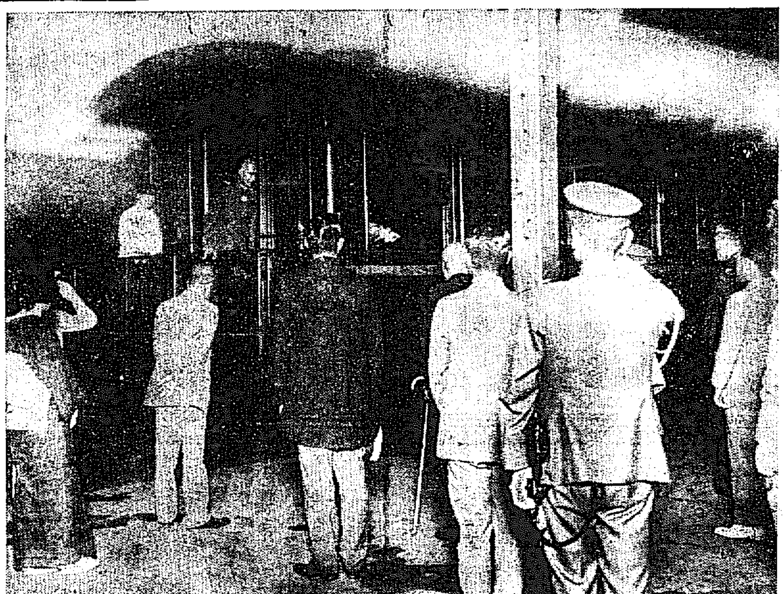

寺內獨立守備隊司令官赴任

獨立守備隊司令官に榮轉した寺內壽一中將は十五日午後七時廿分京城驛發列車で夫人同伴赴任の途についた、驛頭には兒玉政務總監を初め松寺法務、大村鐵道、山本遞信、今村殖產各局長、馬野京畿道知事、李軫鎬、恩田朝郵社長、淺原久四郎、藤井寬太郎、中村健太郎、戶田直溫、柳樂齒科醫專校長の諸氏、土師海事、石川憲務、富永保安課長、笠神本社主筆並びに府公職者ら朝野の名士、軍部からは上原第廿師團長、日下部憲兵司令官、池中將、魚少將西田辻少將、吉富二十師團參謀長、遠山經理部長以下多數の將校同夫人ら多數見送りの顏がみうけられて頗る盛大であつたが、中にも師の內武德館道場の少年組約四十名が稽古着を身につけて一齊に萬歲を唱和したのは寺內中將見送りにふさわしい風景で、寺內中將は『大きくなつて偉らくなり給へよ』と一人く〵に激勵してゐた

漫談に寛ぎながら 山梨總督昨夜離鮮
わしの今後の進む途かネ 將來の事は何とも云へぬ

【釜山特電】東上の途についた山梨總督は豫定の如く十五日午後八時二十分の釜山棧橋着の特急列車にて來釜し、淺利警務局長、中村總務課長並に途中まで出迎えた須藤慶南知事、美座警察部長諸氏を從へて下車するや直に國田釜山驛長の案內にて連絡船昌慶丸に乘船し、船內貴賓室にて官民多數の挨拶を受けたがこの夜の釜山棧橋は朝鮮の山河に深い印象を與えて去る山梨總督を見送るために參集した山府尹、竹內內務部長、宮崎稅關長、權藤法院長、河村憲兵隊長、谷博士、紫原運輸事務所長その他釜山府協議會員の多數、大池、香椎、迫間各氏および各銀行支店長官民數百名の見送りにて埋まつた船內にて重なる官民の挨拶を受けた總督は極めて機嫌よく元氣にて記者團の包圍を受けながら思ひ出深い朝鮮を去るに臨んで淡みとして水の如き心境をしのばせながら左の如き漫談を交した

案外引揚が早いと云はれるが、早くはない、わしは自分の考に依つて豫定の行動を執るのであるから早くも遲くもないと思つてゐる。三寸の虫にも五分の魂があると云つてその魂に依つて考へたとと思つた事を進めて行くのみだから極めて自然だ。わしが朝鮮博覽會が濟むまで居るだらうとの說はそれが端摘臆測でいけない、今後のわしの方針もドンナ途を取るかと聞かれるがこれも今後の將來に亘ることだから何とも云へない、在鮮中に感じたことその他の事は既に語つてあるから茲で云ふ必要はないが、總ての事に臆測や批評はいけないよ、これが最後の引揚げに當つての引導だ。東京へ歸つても相變らず訪問して來る記者が多いから困るよと笑ひながら漫談を交し折から除十一夜の月と灯にうつる釜山市外の燈火の夜の美しさを下關まで見送りの淺利警務局長、須藤知事と語りながら出帆した

議會の解散は 明春一月末か【下】
東京 一記者

巨額の選擧費

議會の如く、いづれ明春一月下旬には議會は遂に解散。總選擧施行といふ段取になる。總選擧で、いくら選擧費に節減があるといつても、皆相當に金を使ふはずである。今日でも老政治家は『矢張代議士一人前六七萬圓はかゝるだらう』といつてる位だから、これを最低に見積つて、一人前平均三萬圓として見る。前回の總選擧には全國で九百六十五人の候補者が立つた。ゆえに一人前三萬圓の合計すると、實に二千八百九十五萬圓といふ莫大な金が消費されるのである。萬事、緊縮主義、節約第一主義の濱口さんも、緊縮のためとは申せ、かうした大金の一どきに、スッ飛ぶ姿を考へると、幾分、醒ざめが悪からう。

前選擧の結果

試みに前總選擧の結果を、考へて見ると、政、民いづれが勝つとも斷定し難い。たゞこの間にあつて無產黨が相當數を增して行く事だけは、見當がつく。「政友會幹部の意見によると、地方自治體に於ける選擧の結果は政友會に斷然有利に展開し、民政黨所屬の同志三萬三千有余名に對し、政友會所屬の同志は五萬五千有余名ある。」といふが、また官尊民卑の思想のぬけ切らざる地方において、政權の所在する方に靡いて行く事は、いふまでもない。それゆゑ、政權に新らしくありついた民政黨の努力の挽回を認め得ないといふ事は、決して輕視出來ない。

前回の總選擧の結果は、次ぎの通である。

候補者總數	九百六十五名（當選數四百六十六名）
政友	三四四（當選二一八）
民政	三四二（當選二一七）
中立	一四六（當選一五）
勞農	四〇（當選二）
日勞	一二（當選一）
日農	一一（當選一）
社民	一八（當選四）
實同	三一（當選四）
革新	一七（當選三）
地方無產	四（當選ナシ）

これによつて見ても、民政黨の努力は非常に强く、その後、床次竹二郎氏一黨の脫黨さへなければ野黨として、强大なる存在であつて、政府の援助に於いて、やゝやすく政權を掌握し得たのであつた、それが對支問題その他の關係から、分裂を來して、床次氏の脫黨以來、民政黨は一時非常な逆運に立つたが、最近において田中內閣が滿洲事件において失脚したので殆ど偶然的に、政權を掌握したのである。

濱口新內閣の緊縮政策は、日本の財政の基礎を確立する上には、最も妥當なるものであるが、その方法手段を誤れば、夥しく失業者を續出せしめ、國民の生活を圧迫し窮迫する虞がある。

ゆえに、まづ國民をして『なる程』と感ぜしむる程度に、その政策の內容を具體的に指示し、國民の諒解と緊縮と、その後援を第一に得なければならぬ。

『政治の公明、民心の作興、綱紀肅正、對支刷新、軍縮促進、財政整理、非募債と減債、金解禁斷行、社會政策確立、教育の更新』と、右の十大政綱は、勿論結構なものではあるが、どこまでこれを實現しうるや否や。われわれは議論だけでは承服が出來ない。まづ國民に誠意を示す――その程度によつて、總選擧の結果が定まるであらう。

しかし二年有半、能力をもつて臨んだ政友會の總選擧も相當激闘であらうから、次ぎの總選擧の結果は、民政、政友とも伯仲の勢力をうるものと察する。

但無產派が前回の失敗に鑑みて協力して、既成政黨に對抗すれば相當の當選者を出し、恐らく第五十八議會におけるキャスチングヴォートを握るほどの好位置に立つであらう。

……來年の事を申すと鬼が笑ふといふが、敢て觀察を述ぶ所以上の如しである。（完）

金輸出解禁は 今後の推移を見て
大阪財界巨頭連と 井上藏相との問答

【大阪電報】大阪經濟界では井上藏相を迎へ十五日は大阪俱樂部に金融經濟問題懇談會をひらき平生釟三郎、兒玉一造、喜多又藏氏等と藏相との間に左の如き問答があつた

【問】緊縮節約の結果、金利を低下せしめ、金解禁後に於て金の流出を多からしめはしないか、現行關稅の改廢及將來の關稅政策如何

【答】緊縮節約は必要なる事業まで繰延べしむるものではない、また金流出の額を豫想し斷定することは出來ない

【問】關稅の改廢及び產業政策については審議會で討議研究の上決定されるであらうが、爲替相場の昂騰と物價の下落の程度如何、日本の物價指數は將來英米のそれと一致するのが理想ではないか

【答】爲替が一割上れば物價が一割下ることはあり得ない、各國の經濟事情がそれぞれ異るのだから物價指數の一致は望み得ぬ

【問】日本の支拂勘定が一億五千萬圓以上に上るといふは事實か

【答】過去十年間の收支について調査してみると一億五千萬圓から二億圓の支拂勘定となつてゐる

【問】國民浪費の最大なるものは酒であるが、政府は如何に處理されるや

【答】法令による消費の抑制は考へものである

【問】國際貸借の改善について特殊の方法ありや、海外投資を當分差控へるべきか、將來保證準備制限の改正ありや

【答】國際貸借改善に法律の力をかる必要はない、企業の性質により二重課稅廢止を考慮したい、保證準備制限は考へものである

【問】金解禁即行の必要なきか

【答】今後の推移をみねば判らぬ

放火事件に刺戟され 火田整理促進か
十五ケ年繼續豫算一千萬圓の 大整理計畫略ぼ成る

本府の火田整理は本年一月以來十數回委員會を開き具體案を研究中であつたが漸く十五ケ年繼續で一千萬圓の巨費を投ずる大計畫案を作成したが、本案を緊縮內閣の明年度豫算に提出するか否かはまだ本府としても方針が決定してゐぬ模樣である。又新總督の方針もあり整理案の明年度豫算出現はまだ前途幾多難關を有してゐるが社會の耳目を聳立せしめた咸南甲山郡の火田放火事件の發生により兒玉政務總監以下本府各局部長に火田整理が朝鮮統治上緊急事であることを痛感せしむるに至り、或は意外にすらく〵通過するのではないかと見られてゐる、かゝる結果になるとすれば咸南事件は寧ろ火田整理を促進せしむることとなり、好結果を生んだ譯である

各閣僚一致し 山本男を建言
男の進退注視さる

【東京電報】朝鮮總督の後任には現政府成立以來伊澤多喜男氏の就任が傳へられたが最近漸次その影響薄き觀あり閣內の有力分子は山本達雄男の出馬を期待し濱口首相に建言となり山本男また必ずしもその意なきにあらずとされ男の進退は頗る注目されてゐる

米の生產制限に 農村は共鳴すまい
買上より缺損金補塡 ◇……農林當局の意嚮

【東京電報】米價の現在はすでに生產費を割つて居り、かつ連日の日照り續きのため米價は更に低落の步調をたどりこのまゝ推移すれば端境期の崩落は明かである、一方農會では農村自衛策として米の生產制限を斷行すべしとの說行はれつゝあるが、これに對して農林當局は「昭和二年來の豐作の影響を受け現在米の豐富と目下の天候の二つの原因に依つて米價は漸落しつゝあるが、今買上を行つても一時的相場に多少の影響はあるだけで永久的の效果はない、行詰れる米價政策の立直しをするにはどうしても今まで生じて居る運用資金の缺損金七千萬圓の補塡を行はねばならず、農漁村の振興、產業政策については出來るだけ力を盡す考へで明年度豫算編成にも特に考慮してゐる、米價安の對策として農林省で米の生產制限を行ふ事と云ふことはいふべくして行ひ難いことである。農民心理はたとへ安くとも豐作を望み、如何にして多く收穫するかといふことにつき盛んに研究されてゐる時代、生產制限說等に共鳴する者あるまい、たとひそれが實現しても朝鮮、臺灣方面よりの移入があるので何等効果はなきものである。」と生產制限說には重きをおいてゐない

汎太平洋會議

【ホノルル十四日發電】汎太平洋世界大會は本日より十日間當地に開催される

ツエ伯號 ペルリン上空通過

【ベルリン十五日發電】ツエ伯號は十五日午前十時ベルリンの上空を通過した

海軍辭令

【東京電報】海軍々令部出仕 海軍少將 國澤[illegible]一

李王兩殿下 天機奉伺

【東京電報】李王、同妃兩殿下には十五日午後一時五十二分東京驛發葉山御用邸に伺候、天皇陛下に御機嫌伺あらせられ、天機奉伺の上、午後六時一分御歸京遊ばされる

德惠姬御歸京

【東京電報】大磯の別邸に御避暑中の德惠姬は十五日午前八時五分李王妃殿下と共に御歸京された

阪神地方に 暴風襲來
被害甚大

【大阪電報】颱風襲來より東北に進行中であつた一五キロの颱風は十五日四國沖に達し更に四國一帶および阪神紀南地方を襲つて日本海にぬけたがこれがため相當の被害があつた

▲大阪 烈風と雨のため通行も一時杜絶し商店街も戶を閉じたるもの多く、屋根看板の吹飛ばされたもの無數、雨量坪四斗

▲紀南 一石二斗餘の豪雨と烈風で紀伊川は遂に氾濫し、新宮川も增水二丈に及び出漁商船學校々舍一棟は倒壞、電信線の被害多し

▲四國 本土德島間の交通杜絶し吉野川、那賀川とも增水甚しく危險に瀕した箇所多く、沿線は避難準備中の者が多い

暴風警報

【東京電報】午後四時仁川觀測所發、風雨强かるべし、黃海、京畿、忠南北、全南北、各道沿岸を警戒す、低氣壓は上海附近にありて、七四〇ミリを示し北東に進みつつあり

人

◇寺內中將（獨立守備隊司令官）十五日午後七時二十分京城發赴任

◇渡邊京畿道知事 十五日夜歸城

茶話

十一日朝鮮を去つた金谷前朝鮮軍司令官と、近く來任する南新軍司令官とは十三日陸軍省で落ち合ひ、浴衣がけで一杯やりながら事務引繼ぎ、大將と中將とは一級違ければ、十分鞘があるといふ關係、酒は飲める口かに限り、話はあまりかしこまらん方がいい▲滿洲に雷が落ちたと大騷ぎ、仙石の御殿居、滿鐵總裁用の太鼓がまだく〵健在なら對岸のこと、一つ二つ一しよに手をうつてもわるくはない▲飛行船乙伯號いよく〵ドイツ魂を服せて日本に飛んで來る、頭もいゝが、頭振りの恐ろしく强いドイツ人の近ら手をうつ價値は十分だ、ドイツ魂力をつゝがなく飛來せよ▲山梨總督は一年有半滯中の起伏を朝鮮に殘して去つた、その歸符は總督のいはゆる光風霽月の心の中に深くしまつてあらうが、その次期を踏まんとする見送りの面々、きのふの驛頭に充ち溢れて悠々慷慨の態に似たぬ面持ち――●

◇經濟◇

日本火災進出
帝國は支店閉鎖

帝國火災保險會社は小野鐵道組氏の失脚後、川崎系の日本火災保險に買收されその營業はあげて日本火災に移つた結果、帝國火災京城支店は閉鎖され、同時に日本火災の駐在員を置くことになつた譯である、日本火災は從來朝鮮に關係がなかつたが帝國火災買收の結果進出することゝなつたものである

不良豆粕の 輸入防止協議

府農務課では昨今豆粕の不良品が多數輸入せられるので、これが對策を種々研究してゐたが、八月二十一日肥料取締官吏、滿洲の製造、輸出業者、朝鮮の輸入業者等約四十名が本府に集合、本府第二會議室において不良豆粕の防遏につき具體策を研究することになつた、なほ昨今不良品として當局が目をつけてゐるのは斤量不足、水分過多、雜物混入等である

三線連絡の 滿洲特產發送

【長春電報】長春取引所調査、七月中長春驛及東支、吉長三線連絡特產發送噸數は左の如くである

品名	長春驛扱	東支線南行	吉長線南行
混保大豆	四三六屯	四、一五七屯	五三一屯
大豆	六四四	六四、三六一	一、一八〇
高粱	四、三三三	一五五	三四三
小麥	…	七〇、〇三五	…
包米	三三	…	…
小豆	四八一	九九	一五五
小米	一四五	一、七七六	一、〇四六
雜穀	三六	四四	…
豆粕	…	三、一三五	一、〇四三
麥粉	九、三〇	二、六七七	…
計	一六、六四	一三、四一	四、七五

私鐵連帶荷動

八月上旬中における鐵道局線と鮮內私鐵との連帶貨物數量は局線發五千七百五十六トン合計一萬一千百八十九トンで前年同期に比し三千七百餘トンの減少である、右は局線發に於ては前年は忠北線行枕木が約二千トンあつたのに本年は之がなかつたのと私鐵發としては慶北線、京南線の米の出廻不振等であつたため甚く減少したのである

安銀總會

【東京電報】安田銀行では十五日臨時總會を開き當期利益金處分（配當年九分）を可決重役の改選を行ひたる後森副頭取は同行に對し先に行はれたる所謂の流言は全く僞にする諸の流言にして何等根據なきものなりと言明した

◇期米◇

各地期米後場止

下關二六八七▲東京二六〇六▲名古屋二六〇六▲金澤二三八二▲熊本二六九九▲大阪最終值九十八錢（一錢安）

仁川糙米本玉表

當限賣方 ◎一、〇〇〇◎一〇〇◎三、八〇〇カネ一、三〇〇
同買方 ◎一〇〇知一、一〇〇◎二、七〇〇◎二〇〇◎一、二〇〇
中限賣方 ◎四〇〇◎四〇〇◎八〇〇◎四、一〇〇カネ六一〇〇
同買方 ◎一、八〇〇◎三、九〇〇知一四、五〇〇◎二〇〇◎一四〇〇
先限賣方 ◎四、〇〇〇◎五〇〇◎四、二〇〇カネ一二、五〇〇◎三、九〇〇
同買方 ◎六〇〇◎三、六〇〇◎九、一〇〇◎一、六〇〇◎二九〇〇

アメリカの治權撤廢拒絶

治外法權撤廢に關する國民政府の要求はかねて日、英、米、佛その他に提出されてあり、このほどアメリカはこれに對する回答を寄せ來つた由であるがその要旨は「本權に關し關係各國と協議するに先だち國民政府が各國居留民保護の責任を負ふの能力ありや否やを考慮しなければならぬ」といふにあるのであつて、假令國といへども治外法權の撤廢にはいづれも同じ見解を主張する回答に至るであらうと思はれる。

支那における司法機構および監獄設備は、アメリカ側回答文の示す如く「殆ど言語に絶すれば不良なるものがあつた」のである。尤も「支那政府は自らこれ等の改良に努め、その改善の認められぬでもない」が、しかし何としても即時の撤廢を是認せねばならぬほどしかく完全に改善されたといへない。たとへば法典の制定は整ふたとしても判官の素質が低位にあり、運用に缺ぐるところあるは勿論、その裁判に關して最も明白なる缺陷であり、北平、上海のごとき最も進みたる都市においてですらも、いまだなほ撤廢の要求を信じがたいのである。いはんや全國的にこれを適用することに至つては以ての外でなければならぬ。

されど國民政府はもとより右撤廢にはおもはず、治外法權の即時撤廢は當然の要求なりと信じ、アメリカの承認はこれを疑はない風であつたが、意外にも拒絶の態度に出でられいさゝか狼狽氣味に見える。むしろいきどほりを以て迎へるの傾向さへあるやうである。しかして元來此問題はわが國を本能寺とするのであつてアメリカを口說き落すことによりてわが國をして孤をあかさんとしたのであるが、このたびの拒絶にあひ、これ日本の暗中飛躍によるならんとして、却てわが國をうらむの態度を濃くしつゝある。わが國としてはいはれなきいひがかりたること勿論、撤廢の拒絶はあくまでアメリカでも日本でもの罪ではない。支那みづからの未熟さは拒絶に服せざるを得ないのである。

さりとて支那としてこのまゝ引下るわけにはゆかず、あくまで撤廢の實現を要求するであらう。それでも列國が拒絶の意志をひるがへさざる限り、一方撤廢實行によりて法權撤廢の方面にいづるやも知れぬ。一方的廢棄の不合理なるはいふまでもなく、その結果たるやけだし知るべきのみではあるが、その非を認めしむるために相當手古ずらされることは覺悟せねばならず、なかなか厄介な問題を惹起しまいものでもない。漸く緒につかんとする日支經濟提携への惡影響も[illegible]、わが國の最も關心せねばならぬところであつて副作用として注意を怠つてはならない。

連日の暑氣

暑さ九十度より百度を往來する大暑には悩まされる。連日どころか連夜にわたる暑さはしのぎがたい。ただ都市生活者はただ暑い〳〵とすまされるけれども、地方農村に行つて見れば日光直射の田畑が行き過ぎて旱魃の災害がひたひたと押寄せつゝある。あらゆる水は涸れてしまひ、いはゆる人事を盡くして天命を待つのていたらくであるが、天命はたやすく訪れるものではない。雨乞の式祭もその甲斐なく、農民の辛苦を天を仰いで嘆ずるのみである。おそらく米は減收するであらう。されどこれに反し鑛工業者は好況を得て居る。いづれにしてもわれ等はかゝる時にこそ一致協力せねばならぬ。全國の經濟が復舊的にてさへあればと。

銀行合同
營業檢査と共に
相當進捗を見ん

【東京】大藏省では井上藏相の就任と同時に地方銀行の合同整理を推捗せしむるために特に檢査官を地方に派して合同を勸奬しゐるが、最近に至り各地方銀行の大部分が出來た[illegible]大藏省が特に大藏省より[illegible]して合同整理を推進せしめるので本年六月末においては五十四行の合同を見るので、昨年十二月末の一千三十一行よりこれを差引けば九百七十七行となつた譯であるが、上半期中に五十四行の合同は頗る心ぼそいものがあるので下半期においては直接檢査官が出張して地方當局とも協力して合同整理を推進せしむるはずである、下半期における整理不振とも關聯して銀行の檢査は嚴重になると共に合同整理も推捗するものとみられてる

三年度の蠶業取締成績
本府農務課の發表

本府農務課では昭和三年度の蠶業取締成績につき左の通り發表した

一、蠶種取締所及職員　蠶種取締所は各道廳所在地に一個所宛十三個所支所は四個所なり取締職員五四名（屬區蠶業技術員五一名警視囑託三名）兼務職員一一六名にして母蛾檢査のため臨時檢査員は一二九名、檢査助手二六延八八人、延一三、八五八人を要せり

二、蠶種製造者　免許者在數は三三二名にして原蠶種を製造せし者なく普通蠶種を製造せし者數二九七名、內春蠶期に製造せし者二九七名、夏秋蠶期に製造せし者二六二名なりこれを前年度に比すれば免許者に於て二五名を增し原蠶種製造者に於て四一名を減じ夏秋蠶期製造者に於て五一名の增加を示せり

三、蠶種製造　本年度原蠶種の製造をなしたるものなし、普通蠶種製造用蠶兒の掃立蛾量は一五、四〇四匁七分にして蠶種製造數は普通蠶種一、〇二八、九一七枚、內春蠶種六六八、〇八八枚夏秋蠶種三六〇、八二九枚なりこれを前年度に比較すれば掃立蛾量に於て一、〇六〇匁二分の增加製造枚數に於て春蠶種四六八八枚夏秋蠶種五三、九六三枚、合計九八、五九九枚の增加を示せり

四、母蛾檢査　步合檢査の合格口數は二八口ト合格口數は一五八口にして合格步合九四%〇になり之れを前年度合格步合九三%〇八に比較するに〇%九四の好成績を示せり再檢査口數は一一口前年度に比し三五口減じたり而して病毒率は二%〇六なり

五、蠶種移入

輸移入蠶種は原蠶種（和製）四四枚普通蠶種（和製）四七、〇〇八枚計四七、〇五二枚なりこれを前年度に比較すれば原蠶種に於て一二枚普通蠶種に於て八八、三三四九枚合計八八、六〇八枚の減少を來せり

六、生繭取扱者　生繭取扱者數六八四名にして取扱場所數は一、〇〇五箇所なりこれを前年度に比較するに者數に於て一六名を減じ場所數に於て一九箇所の增加を來せり

七、蠶種仕斷者

八、桑苗生産業者　桑苗生産業者數一、七二一名其苗圃反別八〇九町一九此の生産本數[illegible]本內[illegible]本其他[illegible]前年度に比較すれば[illegible]の減少を來せり

鮮內の電柱
どれだけ入つて
どこから出るか

朝鮮中には二十五萬七千余本の電柱がある。これは遞信局所管の電信電話線用のもので、その耐用年限は土質氣候等によつて差異はあるが十年內外で建替を要し、毎年約二萬五千本の電柱が替へられてゐる、電柱材の原木は主として鴨綠江上流の落葉松材を使用し筏によつて新義州に搬出され、同地で防腐劑クレオソート又はクームヒンの注入を施して各地へ配送されてゐたが、先年來咸鏡北道の茂山、水源地方面から良質の落葉松材を產出するので同方面產出材を電柱に試用して居り又成績良好な[illegible]內の國有林材をも使用出來ることになつたのでこれの利用方法が目下考慮されてゐる、なほ電柱の防腐劑注入についてはタシバン注入法によつて好成績を收めて居るが、朝鮮では從來筏を利用して運搬される關係上生木の內に加工を要するタシバン注入は製品流出して効果がすくないのでクレオソート又はクームヒン注入をしてゐるのである、それに一年二萬五千本位の需用數であるから大仕掛の注入工場を設けることは採算上不利なので加工簡單なクームヒン注入法を行つてゐるのである

滿蒙の藥草
探險余談（四）

城大醫學部講師　石戸谷勉

九、苦力の食物と蛹の佃煮

滿洲は苦力に富み、苦力即ち支那の勞働者の數は驚くべき程偉大である。腰の綿に一尺四方もある灰白色の品物を巻きながら居にし、小刀を以てこれを切りとり、大餅の玉のやうなものを噛りながら水を呑んでゐる。これが苦力の食物であるが『パン』の塊であるのは[illegible]やうなものは柞蠶の蛹の佃煮である。我等はこれから奥地に出かけるのである大陸に活動する民族からは[illegible]的である。

れ〳〵日本人の料理はこれに比較すると全く小規模である。蛹の佃煮をわれはすでにこれ〳〵日本人に無類な怪物である。然し支那人にはかくの如き品は滋養なるものであるといふ。支那の人のたべる物には蛇の眼玉、蜘蛛の肉臓、蛙の臓などがあり、これ〳〵には想像もおよばぬものがある。京城の或る專門學校に於ける[illegible]毛蟲のたべ方に就き研究をさせて見た者に數百匹の蠶を脊かけてゐるのを見たことがある。支那では毛蟲、蛇、水蛭の類のたべ方は古代から研究され、西紀六世紀の頃既に[illegible]が研究を發表したところ、毛蟲な

どをたべることは萬物の靈長をもつて自ら任ずる人間の品位を下すものとして世間の悪評を受け、彼の弟子の忠告により弘景は自分からその本を絶版にしたといふ。この本は傳はつて居たならば毛蟲の料理法くらゐは直に解決するであらうと思はれる。朝鮮の人は上品で支那の人のやうに毛蟲はたべないが野草をたべる。私はこれに關する文獻を蒐めて居るが今回支那で も二三入手することが出來た。

十、田鷄と玄魚

支那の人は蛙を田鷄といひ、その子の蝌蚪を玄魚と名づけ藥用に供する。我々この田鷄の數十萬四が朝鮮の平安道から支那に輸出される、ために此の頃では平北の田野に田鷄の聲を聞かなくなつたといふ。一匹の相場は女蛙は五錢、男蛙は三錢である。この點において男性は女性に劣ることになる。この田鷄君は中々の珍味で、支那料理の珍味であるといふ。一日

雲吞と鷄天にて友人への招きに應じ支那料理を御馳走になる。友人は棕をほごる爲に形態のわからぬ品物のみを注文する。賓る時に料亭の中庭に並列する多數の大甕あるを發見し、その中を見るに田鷄君は數百匹充滿し、男の先を水面に出して自己の料理せらるゝ番を待つてゐる。他の甕には田蛇君が鎌首をあげてゐる。「ハブ」のやうに頭を持上げてゐる。たべた後で働いてもおひつかない。寫眞は朝鮮より支那に

輸出さるゝかへるの乾物彼等の鳴く聲は鷄のやうであるやら田鷄といふのだと支那の學者は說明してゐるが、內地にも、朝鮮にも「コツケコツコツー」と鳴くかへるは居ないやうである。それとも鳴いた人はありますまいか。

十一、喇嘛の僧さんに叱らる

支那の藥物は蒙古産の藥物が幾せてある。今でも北京の郊外に蒙古の喇嘛は駱駝に藥物をのせて來るこの蒙古人の信仰する喇嘛寺は北京の北部に孔子の廟と相並んでゐて、友人がこの寺には蒙古の藥物があるだらうといふので訪ねしたところ、喇嘛の奴僧さんが藥々の雕木の芽をとり錢の上に乾してあつたのみで藥物も見出すことが出來なかつたので、有名な喇嘛の神語の拜觀を僧さんに交涉した。この僧さんは頗る吾等の言を[illegible]

をながめて兄弟喧嘩にする、同行の友人の話によれば喇嘛の門とまの僧さんの部とは非常に似て居るといふ。そこでわが輩は蒙古人種であるといふことは、北京の雍和宮まで來てはじめて立證されたことになる。喇嘛の御神體は絶を張り諸人に見せないことにしてある。支那貨五十錢を喇嘛僧に贈呈する。彼は早速承諾する。門をかたく閉して神體を覆ふ幔を取り去る。男の神さまは牛頭人身、女神は人形である。その醜を醜猥に極めんとし備際の上にのぼりたるに、大いに僧さんにしかられる。僧に女神の面だけ拜することが出來た。「ハルビン」の骨董物品にはこの陰陽佛の稚みのタイプの標形は集められてある。彼の地を訪ふ人は見學すべきである。（寫眞は蛙の乾物）

通信事務の標準速度
正確に迅速に
改善に努む

迅速と正確とは通信事業のモットーであつて時間と勞力とを一般經濟的に一番能率的に用ひることによつて迅速なる運用が行はれるわけである。郵便、電信、電話等の仕事は一定の速度と一定の速度との連續によつて行はれてゐるといへよう。遞信局ではこの能率の增進を常に研究し統計を怠らぬが、現在各種の仕事の上に現れた標準速度を發行して見ると、まづ郵便物の押印機によるの押印數は一時間に約[illegible]郵便物の區分取扱ひ速度は一時間に[illegible]、電信の送受速度は[illegible]、電話局の交換速度は[illegible]

學用品の節約
文部省が此の機に於て
大に宣傳奬勵する

【東京】政府の方針に基づいて文部省は內務省と提携して國民の消費節約の一大教化運動を起こす事になり目下着々その計畫を進めてゐるが、文部省は特に學校生徒兒童の學用品の節約には充分の奬勵をなす意向である、從來この方面の教育については各學校共相當注意を拂つて來たが未だ節約の餘地は十分で、今回の教化運動は最もその點を徹底させる方針である、しかして學生兒童の經濟生活に關係するものとしては、洋服、學用品一切、その他小使錢にいたるまで多種多樣であるが、なかんづく學用品の消費は最も注目すべき問題であるノート、鉛筆の使用から教科書の取扱ひ等、成るべく不用品および贅澤品を排除し、或は使用法を工夫にして教科書の如きは家族の使用に適するやう永久保存を心掛けるなどいくらもあるが、これ等を學校に命じて生徒兒童に消費節約の趣旨を宣傳奬勵せしめ、或は學校、青年團、在郷軍人その他團體を中心に國家的に運動を行ふ筈である

朝鮮發着の外國小包郵便

朝鮮發着の外國小包郵便物數は最近一年間の調査では總出三萬三千二百二十二個、總着は二萬二千七百九十一個であるが總着數よりも總出數の多いのは支那その他東洋各地へ小包によつて藥物類、ゴム靴類等を輸出するもの多き爲であつて歐米各地との交換關係は低調である。外國人がその本國から日用品類を小包で取寄せる程度である、發着數の八割までは支那方面のもので主なる發着地及び數量は左の如し

	發	到着
支那	一九、〇二三	九、五六八
シャム	二三二	一
ヒリッピン	三〇八	二
印度支那	一一〇	五七
海峽植民地	一七八	一
英本國	二一四	一、三〇七
佛國	一〇八	二三三
獨逸	一一四	一三三
米國	一〇四	三、一一
カナダ	四〇	一〇二
ハワイ	二三三	二

貞洞夜話（二十）
判事多田吉鐘（下）

松浦生

いつたい京都帝大法科の出は如何なるわけか、皆たもつて、サーベルがちやつかせる法務官稼ぎに同僚をたんと持ち合せてゐる。杉村門にひた押しに押された總裁、朝鮮の各階級の服に身をかためたわけあいのものでもなく、まさか國法務官法務官法務官成所の監板つりさげたこともあるまい。わが多田君が

鶏狂片々

◇刑、所々　東京府下馬込町の貴物家から飴錢詐欺で捕へられた長崎生れ非上洪一（そ）はこれまで四十五統年間刑務所生活をした「前科十三犯」の男
◇阜に血の雨　東京府下南多摩郡城村の瑞長沼、矢野口の兩部落民三百名が用水の爭奪より大亂鬪、あはや血の雨が降らんとした
◇東名の隆盛　栃木縣日光の驛路一番から二百卅尺の隧道をほつて外國觀光客を誘致させる計畫
◇馬から感染　福島縣湖南地方に馬の炭疽病が發生、すでに五十頭斃死、人間も感染して三人死亡
◇遠藤、神谷、岩神々が居る。わが京城地方法院判事に京都出の石川正一郎、地方法院に座野泉、檢事に高橋太郎、司部組に池田忠康、有馬、河合敦夫が居る。

かれおとなしく謙するは指紋について分のひとくさりである。諸賢一應聞き給へ「東門署捜査部の金冠泥棒の捜査は指紋捜査上の著しく非常にたすかつた」

指紋の二大特性一つぶやきである、しかし諸君よ指紋の二大特性「萬人不同」と「終生不變」、そこで「萬人不同」の表現のもとに、より比較大的指紋の研究で新しく見るとはんの僅かな部分的差異のあることが判つたとなる、諸君の胸をなでおろさせ、漸くわれ等に安者の胸をなでおろさせ、逃げ吉報を掴んだかの如く一息ついたものである。われ等の指紋は指紋紙に對して偉大な鑑識のあつたところ、これは「ケ月以上の指紋の犯人は直ちにわかるしこれで鑑識課の指紋も同じである

かやうに「萬人不同」とある「犯罪捜査の神様」の名は第二の指紋からかなぐりつけてある、內地には警察局に設けられて、誰も判る、朝鮮には犯罪に利用されるのみでなく、色々な方面に利用されてゐる。警視廳では生命保險の指紋を集めてゐるといふ。交通課では運轉手や免許狀の爲に指紋をとつて、僞造も防止してゐる。さらに歐米各國を見たまへ指紋など利用されてゐる。なる程郵便局の貯金等によつて鑑識の指紋がいよいよ進んでいくのも生まれ落つると共に戸籍が指紋をとどけねばならぬ時代が來ることである

月さらえ　一日丸

一日丸は
月やく滯り又は月やく不順或は月やく困難よりむかつき、はきけ、食進まず逆上、頭痛、目まひ通じなく、下腹腰の痛張子宮の痛む御婦人方に用ひて安全で心地よく其目的を達します
◎故に此一日丸こそ所る御常盤に御惱みの御婦人の信頼して服用の出來る良藥です
價（一週り一圓、半週り五十錢）（二週り分一圓、三週り分）（三圓、特製五圓、十圓）
本社　大阪京町堀二　支社　名古屋堀小路　振替大阪六一〇番　振替名古屋二八番
本舖　株式會社　小林大藥房
◎全國各藥店に有り

代理店

たむしいんきんひぜん病ふ最良藥
小林タムシチンキ

どんなかゆみもスグ止る

どんなガンコなたむし、いんきん其他の皮膚病も薄紙を剝ぐやうにキレイに治ります。
◎本劑の主藥は各醫科大學、病院に於ても最高權威ある良劑として推奬されてゐます。
◎其治療作用に依つてカユミをスグ止め◎浸透的殺菌作用に依つて皮膚の深部に寄生する細菌を徹底的に撲滅し◎其收斂作用に依つて患部の組織を縮少し潰れた部分に薄い膜を作つて表皮の形成を促します且つ無色で塗つた時から爽快を覺え眞に理想的皮膚病藥です。

◎主治効能
▲たむし　いんきん
▲水虫　なまず
▲くさ　はたけ
▲ひぜん　にきび
▲痒疹　雁がさ
▲白禿　ひげくさ
▲吹出物　そばかす
◎其他皮膚病一切
◎藥價　卅錢・五十錢・壹圓
本社　大阪京町堀　振替大阪八一〇番
支社　名古屋堀小路　振替名古屋二八番
株式會社　小林大藥房

頭痛新藥
清腦新劑　チエヤーの効め
暗い家が明くなつた
父　神經衰弱……頭腦明晰
母　ヒステリー……いつもニコ〳〵
僕　頭痛……身体強健・成績優等
本舖　大阪　松内榊陽堂　合資會社

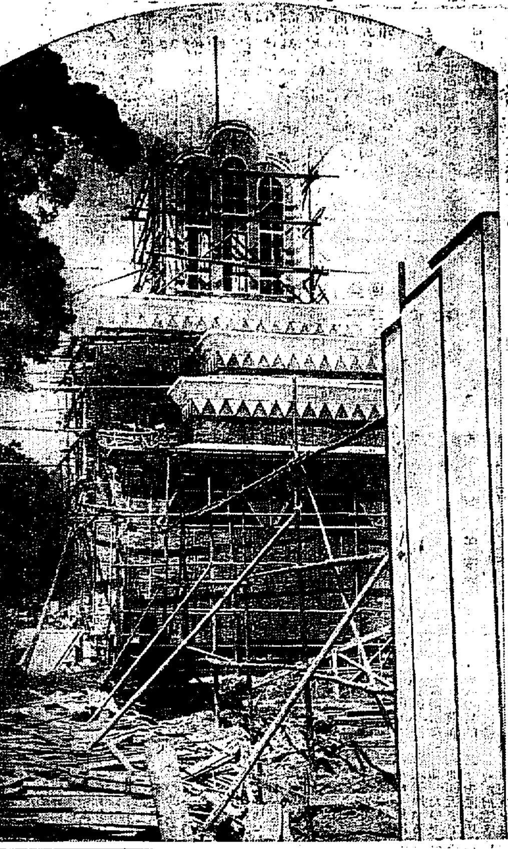

近く竣工する京畿道の朝博特設館

平安南道

苹果檢査は産業の破壞

當局の一考を煩す

鎭南浦苹果同業組合 岩成利一郎氏談

鎭南浦及び沙里院方面の苹果栽培業者が最近で檢査規則の改正を要望し損害を免れんとして居るがわれわれも一萬箱以上の生産品を出すから

今日の如き 檢査を受けるときは數千圓の損害をかうむる場合大阪方面である鎭沙里方面の苹果中が騷ぎ出したのも當然過ぎる程當然である今日の如く果物および三等品の輸移出を禁ぜられたる結果では鎭南浦苹果栽培者は等外品の處分をなす能はざるにより之を大同江にでも捨るの外はない昨年までは生産量も多少であつたが本年の如きは一、二、三、等品を合すれば少く共四十萬箱に下らないであらう

從來の例に 徵すると二割以上の屑物を生ずるを以て三等品を加へ屑物十萬箱位の生産あるものと見られるこの三等品および屑物は支那ジャンクの乘組員並に支那方面の特別の注文と神戸市場に上より消費しこれによる收入を以て大栽培の支拂は充分であつたのである然るに本年は檢査の結果は屑物の增加となり大なる損害をかうむることゝなるので檢査規則施行前の屑果物の檢査を撤廢とならすがつて

産業の破壞 となるのである、檢査規則に特等品を認めてあるも從來今日まで特等品なるやに明知するが特等品なるものは鎭南浦における特等品の範なるや或は他を加へての特等品の範疇なるや疑はれるのである吾人の見る所では檢査規則はかなりに出來て居るがこれを適用施行する者が不慣れの結果問題を生じ損害を與へしむるのではなからうかと知事は

特別の事由 あるときは規則の規定に明りたる標準によらしむることを得」とあるを特記とは上海と輸出業なりと重要にして

る規定であるか從來な檢査では商品になる程度なる如何は商標から被示して改めさせて然るべきである普通規則の解釋は寛嚴を聞せざる範圍において商品に解すべきものと僞ずるのであるまた第七號の但書の

規定は廢止 に解すれば問題を生ぜず他人に損害を被らしめず商品の價値とはならんのである要するに規定の字句を變更するの解釋を避け規定を解し緩和する問題は一等品の內に相當數の特等品を認むるときは規定の一等品は特等品となり規格の手數をなせば二等品が一等、三等品が等外品の檢査を出來る外品等となる苹果業者の如きも經濟的價値となりて果物業の規模收入は從つて大であるのである、特に一、二、三等の等級となすも鐵道輸送その他の關係も考慮する必要ないのであるから當局の一考を煩はしたいものである（鎭南浦）

圓タクの對抗策

半圓タクの出現に對し

平壤府內五十錢タクシーは既報の如く許可され着々その實現計畫を進められてゐるが一方我城、平壤大同スミスの一圓タクシー側においては何うしても大損撃されたことゝなるので五十錢タクシーを平壤府內において營業することは自分等には採算がとれぬとなし十四日午後六時から府內歐町平壤館に主任事務所長等を糾合し事由を述べて陳情が來るところがあつたが右府の上に氏は語る

私共が五十錢タクシーに共鳴し得ないでゐることに就て何が當局に誤解されてゐるかの如く噂へられてゐるやうであるが其れは誤解である私共は從來の區域を擴張し區域を擴張された平壤府內に八十錢タクシーを動かす計畫であるそれも圓タクを廢するといふ譯ではなく割引回數券を出して置いて之れを持つて居られるお客樣に限り一圓八十錢で其他の場合は一圓である五十錢タクシーが現はれるのに私共は之れと步調を一にし得ないけれども決して之れを敵視するものでないタクシー營業の一大革新期だと思はれるのでお客樣には應接其他一層御滿足を得るやう努力する積りである なほ府內四輛では營業協議會を開催すると共に近く陳情委員を出すと（平壤）

明年以後が心配だ

鎭南浦築港について 河村副會頭談

鎭南浦築港および兒玉政務總監に陳情をなした河村副會頭は左の如く語る

本年の實行豫算は六十五萬圓に繰延べられ半減し三十二萬圓に縮延がれたらしいですが今年の所は半額に縮つても豫定通りやれるやうです、要は明年度以降の豫算がどうなるかにかゝつてゐるさうですから兒玉政務總監に鎭南浦の立場を良く陳情して置きましたが總監も良く我々の立場を諒とされてゐました、今日（十五日）山梨總督を見送りまして今夜歸南する豫定です

見合せ中の土木工事

起工差支へなし

十四日平安南道に對し本府から「治水調査および災害費支辨土木工事にして施行見合せ中のものは起工差支なし」との入電があつた右について平南土木課長は語る『これによつて陽德郡新倉里の橋梁工事、順川郡慈山の慈山橋、德川郡豐德橋の新設橋はいづれも起工してよいことゝなつたのである』なほこれによつて土木課以外の各種事業にして見合せ中のものも漸次着手のことゝなるのではなかろうかといふ

合財袋

◇……鎭南浦港七月中の水産製品移出檢査成績は總檢査數六百八十五個八八、三八六斤內一個、一、七六〇斤は不合格となつた前年同期に比すれば半數以下に減少したが主因は鮮魚の檢査減少のためである

◇……道警察部ではコレラ病の侵入を防止するため鎭南浦、安州、平原、江西、龍岡沿岸府郡の海上生活者にコレラ豫防注射を行ふ

◇……鎭南浦警察署では來る二十一日から二十四日迄に市內全般に渉り臨時清潔檢査を施行する

◇……平壤府西倉里居住京城自動車商會自動車運轉手李蔡潤（二五）は十三日舊上里松石庵から四名の客を乘せて牡丹臺に向ふ途中前から來た四人連れの若者に衝突內二名に輕傷を負はせた

◇……大同市初音町南滿工業專學校教授小河內美勇氏方に侵入裝置子（二八）を洩房の上殺害した大分縣佐賀生れ住所不定無職下部榮次郎（三四）は十四日檢事局へ送られた

咸鏡南道

朝鮮水電工事狀況

赴戰江水電發電所の堰堤工事は總豫定七萬八千立坪の內本年度の豫定四萬立坪中七月末迄了分二萬九千四百卅一立坪、松興里火力發電所隧道工事に伴ふ堅坑よりの通水設備を急ぎ第九號乃至十二號のトンネル隧道を竣功するにあらざれば貯水池內の減水の方法なく貯水池は目下降雨期の關係上十二號堅坑より約卅立方尺內外を松興里發電所に通水しつゝある。既に第四號水道の約億立方尺の內現在の貯水量は四億立方尺に達して居る。水路は現在の第九號竪坑まで八月下旬通の豫定で同時に貯水量約百億立方尺に達する見込みである。松興水力發電所は四萬五千馬力機四臺の內一臺を六月十五日据付完了し目下二十八百キロ平均の發電力を有し金融漁業設備工場へ送電中で更に一臺は十月中旬試運轉の豫定、他の二臺は九月下旬までに完成のはずである

マラリヤ藥

一萬包寄贈

京城府旭町一丁目藥業株式會社は本紙その他の新聞記事により咸鏡南道內におけるマラリア患者を知りこの程鎭痛劑二千圓に相當するマラリア藥金鷄丸一萬包を寄贈して來たので道衞生課は道內各警察署に配給中である（咸興）

教員研究發表會

咸鏡南道教育會では來る十七日から三日間咸興公立普通學校において道內公私立學校教員の研究發表會を開催すべく道に於て種々準備中であるが右研究會日程は十七日（私立咸興、安邊公普）十八日（咸興公普、安邊公小）十九日（北靑公普、咸興公普）で後二日に質疑討論外講話あるはず

貧農共助組合組織

咸興郡東上面の貧農は春窮期に食糧資金に窮し職人と業主で高利の金を前借するため非常な不利益を蒙つて居るので東上面長は朝鮮水電東拓部と協議し七分八厘の低資を得て貧農共助組合を組織した（咸興）

全羅北道

萬頃江改修二十萬圓削らる

實際の工事には大した影響なし

萬頃江改修工事本年度實行豫算編成につき裡里土木出張所長川崎榮助氏は本府土木課長に面接を待つて上府十二日歸任したが種々打合せの結果約二十萬圓の緊縮繰延べになつた右につき所長は語る

本年度豫算百二十萬圓中約二十萬圓の緊縮ではあるが實質上は十五萬圓位になつてゐるそれも事務費では無く工事費となつてゐるので人件費は此の位である。工事費と言つても主として用地買收費方面で實際の工事上には大した影響は無い譯だ然し來年も再來年もこんな工合に繰り延べられては昭和十一年度完成の豫定のものが何年先になるか一寸わからぬ樣な次第で無論來年度の豫算に就いては一向見當がつかぬ（裡里）

南朝鮮水電株募集

南朝鮮水力電氣株式會社ではいよ十五日から株の公募を開始した同會社の資本總額は二百五十萬圓—一株五十圓の五萬株—內發起人で一萬一千株を引受けて居るなほ募集要領は左の通りである（全州）

一、申込證據金一株に付き二圓五十錢
一、第一回拂込金一株に付十二圓五十錢
一、申込期間昭和四年八月十五日より同月二十五日迄
一、株金拂込期日昭和四年九月十五日
一、株式申込及拂込み取扱銀行（內）群山同會社創立事務所及び殖銀支店、全州朝鮮商業銀行支店、殖銀支店、井邑殖産銀行支店及び殖銀支店、江景湖南銀行支店

東津水利の作柄

昨年より二割增收

東津水利組合の今年の作況を聞くに蒙利の面積一萬七千町歩の內昨年分作付反別は一萬三千町歩で一千町歩の作付を增して前年に比し至つて良好で作付反別は昨年に比し增加はしてゐるが昨年收穫七十二萬石で附近に比し約二割の增收見當であるとみてゐる右の通り全北道の不作部なる地帶なる東部、井邑、益山谷地帶および生なる水利組合の作況を見るに昨年に比し平均して二割五分乃至二割方の增收見込みで全北沃溝郡も決して昨年に比し惡いといふ事は豫想されず又本年は山間部が昨年より降雨の狀態も順調であつたらしく綜合すれば全北道は昨年より遙に增收を豫想しうるものと思はる（裡里）

裡里上水道計畫

今の處不明

裡里邑の上水道は昭和五年度より施設する計畫になつて居る裡里上水道の件につき來年度豫算に計上方陳情のため十一日出府した邑長河本國三郎氏は十三日歸任したが內務財務局長が歸任の上五日より實行豫算編成をはじめるので今の所全く手をつけられずにをり從つて同計畫も何とも豫測を許さぬ狀態であると（裡里）

大場村學議改選

裡里邑に隣接する大場村學校組合議員改選は去る十一日午前十時より面事務所に行はれた左の通り當選した（裡里）

永根郭彥、田坂佐三郎、赤脇作太郎、中村時助、岩下末喜

井邑新雨祭

井邑面主催で十三日午後八時から井邑神社裏山において新雨祭を朝鮮古式により擧行した（井邑）

勇敢な少年

全州支店長の息子二君（二）は十一日午後二時頃、秋川橋附近において水泳中溺死せんとした處を同行の全州小學校生徒六年生小熊二三郎君が發見し小熊君は勇敢にも河中に飛込み辛うじて少年を救助しつひに一命を取とめることが出來たが小熊君の勇敢な行動に一般は稱揚してゐる（全州）

湖南便り

◇……群山府友會では十二日群山商業會議所長を訪ひ本年三月日下施工中の群山港修築工事を豫定通り竣功させるため本府に陳情方を依賴し秋の出廻期に貨物の積載に便ならしむる當局へ要望方を懇談した、會議所では近く委員會を開き內務局土木部へ電報又は人を以て要望することゝなつた

◇……群山府、會議所、報德會聯合會主催の下に群山府民生活改善會を行ひ各町の有志四十名が會合し消費節約の標語をポスターに入れて節約の諸事項を指示することゝなつた

◇……全北道では昨年購入したシボレー型自動車を拂下げることになり二十日午前十時道會計課で公賣入札に附す

◇……全州面では打續く旱天に十二日から午前四時から午前九時まで午後五時から午後九時まで給水制限

◇……群山體育協會主催府井カップ爭奪野球リーグ戰は十二日から連日引續いて行つて居るが十四日の實業野球中は愈接戰でした、十二日の實業野球は中々接戰を繰り返したクロスゲームであつたが、群中七回裏に好打して一擧五點を入れ八對三で群中一勝しファンを喜ばせて居る

◇……全州體育協會と新聞通信記者團との野球試合は十三日高普グラウンドで行はれた兩軍のメンバーは左の如し

記者團　松中、木浦、鄭、高、西、鬼、阿部、波利、下田、栗本、福山
(投)(捕)(一)(二)(三)(遊)(右)(中)
體協　長中、永根、山上、田、下山、角、木、佐、藤、池、千、柳、竹、福

◇……全州府支局長對全州聯合軍の野球試合は十一日高普グラウンドで擧行されたが當日の成績は報の如く十一日午後一時より武臺一、等中島、三等伊藤三郎、二等金井、實二等中島、三等茂浩、三等金錢玉

慶尙北道

館石製糸を飽まで支援する

有志協議の結果

慶州館石製糸會社の金泉移出について金泉有志の協議會を開催し十三日午後三時から金泉邑事務所において有志の協議會を開催した邑長中心として邑議員商工會の協議會に次いで問題は單に金泉の問題ではなく全鮮的のものであると全市民の努力を望み次に商工會長高橋平志氏は館石がこの地を選び創業をなすまでに選び敷地購入等につきては萬般の便宜を與へ今日に至つたものであると經過を報告し、高橋氏の紹介によつて館石氏立つて創業の事情に入り經過等につき懇談し斯業發展向上を計るため要望し飽まで館石を支援を決し知事を訪ひ陳情に努める事とした（金泉）

朝鮮博と慶州見物

觀覽者輸送に頭を惱やます

朝博を機に大邱で開く新羅美術展覽會の觀覽客等を如何になすべき人々の何れもがそのプログラムに入れてあるが內地からの觀覽者の殆どは大邱に一泊後此の慶州の古蹟觀察をなすが先般の鐵道の日は九月廿日京城で開かれる日本新聞協會の百數十名大部分を始め觀光團體に大邱に乘込む事になつてをりこの外多數の團體客が乘込むかこれ等多數の觀覽客を如何に慶州に輸送するかについては道當局も可成り頭を惱ましてゐるのでしかし道では鐵道局に交涉して慶州には現在四臺の遊覽自動車が常に備へてゐるが慶州觀覽客のため別に遊覽自動車の設置を企圖してゐるが一時的のものであり永續性のないものであるだけに一寸手がつかぬらしいが何れにしても現在の市內自動車が乘客バス十五臺とその他で三十四五臺では話にあはないので何とかして今二十臺ばかり增加して百人や二百人の觀覽客を一時に輸送しうるやうにする意向であるが府內は別として邑內も問題は慶州探勝客でこれには當局も頭をいためてゐる右の問題について大邱警察署では十三日午前慶州觀覽中の交通を先す必要から府內各自動車部の主任を召集し特に便宜を與へるやう注意すると共に現在の十八臺を一臺とし自動車に十二臺を增し三十臺とし二百名近い旅客ならば一時に輸送しうる出來るやう準備し萬全を期する處があつた（大邱）

異動

大邱府內務課長佐藤傳氏が總督府郡守に任命され統營に赴任することになつたのでその後任に伴ふ異動十四日附左の如く行はれた（大邱）

任府屬　命大邱府在勤　慶北知事官房主事　庄司昌
任道屬　命慶北知事官房主事　丹羽秀夫
任郡屬　命安東郡在勤　道屬　瀨波照治
命內務部地方課勤務　道屬　下山福三郎

邱南鐵道敷設陳情

大邱多年の懸案である大邱慶山間九十マイル鐵道敷設計畫についてはかねてから本府に出し認可申請中であつたが期成會長以下中心の加藤大邱商議會頭と共に鐵道局に陳情すべく十一氏は十五日京城に赴き目下入城中でこれが速成方陳情をなすことになつてゐる（大邱）

大邱署新築に決す

近く工事入札を行ふ

懸案の大邱署の新築もいよいよ本年度內に工事着手することに決定しその設計もすでに完了して居るので近く指名入札で工事請負入札を行ふことになり着工する豫定で四月末日までに竣工する豫定であるが右新築廳舍の附屬建物として現在の警察官クラブに使用してゐる舊建物はそのまゝ消防組に拂下げることになつてゐるから新廳舍には朝鮮式建物は全部なくなり純洋式建物が京町大和町の一角に儼然とそびへる譯である（大邱）

九龍浦の繁榮會存續

會員を組織して維持

九龍浦繁榮會では從來同會の基本となるべき財源を有せず從つて維持困難に陷り解散するのやむなきに立ち至つたが同會有志間においては何とかして同會を存續せしめたいと協議中の處今回愈々會員を組織して會の存續を決議し過般當局の許可された然して維持費は會員一般より每月十五日に徵收、總金額は二千圓で會員四十名五十圓の拠金である（大邱）

黃海道

隱れたる水害美擧

勇敢な運轉手と船頭

七月十三日頃載寧江支流平山郡岐灘渡船場附近は增水二十六尺餘りに上り濁流滔々たる午後三時過ぎ谷山から瓦澁行きの鐵原自動車第二九號および七號は此の濁流を押し渡るべく二千米を渡河せんと爭つて隙へたが中央の三號を渡らし出し得ず、運轉手の自由を缺ぎ遂に流れ出し自動車は濁流の真中に中止せる客は名主に轉落せんとするを見るや船頭のザンプとこの激流に飛込み船の方向を換へし彼岸の大樹にロップを纏きつけて漸くこの二十余名の生命を救つた、その人々は自動車運轉手李錦昌（）および七號の運轉手崔金氏（）の兩名であつた然るに不幸にも事故發生は濁水を得て病を得て日前金鍾院醫院に入院し輕く四五日前退院した事蹟をはしなくも南川署で聞き込みこれが表彰方を道へ申請すべく目下調査中であるが水害の美擧として一般から非常な稱讚と同情を集めてゐる

黃海線割增廢止

從來黃海線貨物の三十尺までの長尺物になると二車輛扱で運送した割增料金を取つて居たが今回長さ三十三尺の貨車を十五輛購入したため三十尺までは右割增料を取らずに運送することになつたのでこれは一般荷主に對しては非常な福音といふべきである

堆肥講習會

黃海道では郡非佐太郎氏講師のもとに十五日載寧邑西校十七日松禾普校十九日海州小學校廿一日瓮津少年學校にて堆肥講習會を開催し講習員資格者は面技術員および面技手、區長會社職員、各學校職員並に一般農業者である（海州）

海州から

◇……海州から龍塘浦海岸までは一里二十七町、此間の道路改修に着手してからもう彼れ是れ一ケ年近くになるが今に竣功しそうにない

◇……この調子だと一體いつ頃完成するか全く見當がつかないが此の道路が一つの遊覽道路であつて夏季の往來頻繁のため必要に迫られて改修に着手した以上如何にいへあまりに土木當局の呑氣と怠慢には實際腹が立たざるを得ない

◇……大體道路の如きは仕事が永引けば永引くほど後からドシく壞れるので二倍の費用をつひやすのである。

◇……然るにそんな事は全くおかまひなしに放任して置く理由がしれたい。

◇……全部が全部ではあるまいが、請負せる人も、請負ひ人も、やかましく云ふ人がなければいつまでも放任しておく惡い癖があるのではあるまいか

沙里院の道立醫院

いよく工事に着手

いよく本年度から着手する事となつた道立病院敷地の地均しに關する仕樣設計書が十四日本道より到着し早速工事の準備をした近く工事入札に附するはずでそれが完成すると同時に建築の請負入札が行はれるなほ醫院で支出すべき建築費寄附金一萬五千圓の賦課方法については沙里院一戶當たり平均額以上を負擔するものにのみ賦課しそれ以下の者は全然除外すべき旨その筋から公達があつた（沙里院）

ガソリン列車

乘客殺到す

前月十五日から營業開始した沙里院信川間運轉の朝鐵ガソリン客車は普通列車に比し時間において約一時間短縮するのみならず夏の乘り物には實にあつらへ向きだとあつて乘客はいつもこちらにのみ殺到し普通列車は殆ど見向きもしないといふ狀態であるからこれが續くと自然ガソリン客車の運轉回數を增加し普通列車は貨物列車專用になるものであらうと見られる（沙里院）

京畿道

仁川體協役員會

仁川體育協會では十四日午後一時から府會議室において役員會を開き三年度決算報告並に四年度豫算の審議を行つたが四年度豫算は歲入出とも二千八十九圓、前年度豫算に比し百十二圓の減少である

仁川商議茶話會

九月一日に改選を經へた仁川商議では評議員の最後の集會として十六日午後三時半から仁川公會堂において評議員茶話會を開くことになつた（仁川）

派出所新築

仁川府花房町の警官派出所は工費二千七百圓の豫算をもつて新築することになり十五日午前九時起工式仁川署長、警務主任、高山町總代等列席の上地鎭祭を執行したが九月末竣工の豫定である

林倉次郎氏逝く

鍾路で病氣療養中であつた前仁川府會議員仁川支社長林倉次郎氏は病氣十五日午前一時逝去した、氏は同社創立二十年、享年六十一歲一般に惜しまれてゐる、告別式は十七日午後六時仁川花町妙覺寺において執行する（仁川）

京城通信

扶餘八景

京城　一記者

扶餘は百濟の舊都だ。元六所里と稱し百濟第十六世聖王時代泗沘より此處に都を移し南扶餘と稱した。聖王は卒の公州だ。第三十一世義慈王の時新羅および唐の聯合軍のために滅亡するに至るまで百三十八年間都城の地であつた。新羅文武王十二年扶餘を改稱し、後高麗に蹴し李朝の時縣監を置いた。今百濟時代の古蹟が甚だ多い。

×

扶餘八景といふものがある
皐蘭寺曉鐘　扶蘇山暮雨
白馬江沈月　天政塔夕照
水北亭晴嵐　落花巖宿鵑
窺岩津歸帆　九龍坪落雁

×

白馬江に珍魚を產す、宗魚といふ從來林川郡守より王室に獻上する慣例あり、大正十二年時の李宮殿下によつて宮內省に獻上された。珍魚だけに捕獲は稀れで年約十五尾。（十三日記）

地方人事

▲藤田龍大佐（新任十九師團參謀）十四日朝釜山上陸東京へ十五日赴任
▲市川洋造少佐（同附）同上
▲佐々木克己氏（朝紡技師長）かねて旅行中の處十四日夕歸來
▲岡本釜山遞信局長　十三日夜の連絡船にて鄉里福岡へ
▲中谷竹三郎氏（慶北評議員）上城中の處十四日歸鄉
▲加藤一郎氏（大邱商議副會頭）十三日夜京城へ
▲小口庄氏（山十製糸朝鮮總監督）十三日平壤より歸鄉
▲河井朝雄氏（朝鮮民報社長）十五日釜山へ十六日歸邱
▲河谷靜夫氏（大邱日報主幹）同上
▲大井牧茂氏（朝日鳥致院支社長）今回江景支社長に轉任後任は小野三郎氏就任
▲金慶南道知事　十五日總督見送りの爲め太田へ
▲寺島仁川府尹　總督見送りのため十五日永登浦へ
▲佐々木黃海道警察部長　十三日沙里院へ十四日歸廳

これからすら知も捨置けぬ

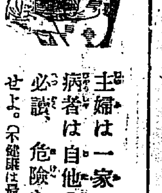

腸胃カタル

主婦は一家のため病者は自他のため必讀、危險を一掃せよ。（不健康は最大の浪費）

輕い下痢輕い腹痛を捨置けば

●少量の飲酒や不消化物にも忽ち腹痛に下痢し、便には粘液濃汁を混じ
●過敏物を食べても益々害腸を加へ
●體重を減じ、血色を失ひ、夜眠れず
●食慾進まず胸つかへ腹は張りつき
●放屁頻發し下腹痛み鳴り續き
●胃酸過多のため食前食後胃部痛み
●抵抗力なく凡ゆる傳染病菌に侵され
●容易に死病の魔の手にさらはれる

コレラ、赤痢より危險なこの重症の徹底的根本治療に**ヘルプ**がある！

カタルの原因と陷り易き放任

腸胃カタルは、消化不良、食過ぎ、食傷、水あたり、寢冷、冷腹、感冒、疲勞から起り、腹痛、下痢、吐瀉、鼓腸で始まる全身的な腸の危險症であるが、一晝夜十五六回に及んでも、病狀は慢性的に經過してゐるため、初めはそれほど大したことと思はず、つひく一日二日と手當を怠り勝ちである。その間に腸胃の機能は悉く損傷し、病の周圍痛み、腹中鳴り動き、惡心嘔吐頭痛があり、腹が張つて眠れなくなる時分には、腸胃の內壁が爛熟して少量の飲食物を攝取しても痛みを覺える。これ明かに慢性の重症に陷つたのである。だから手當は最初の下痢腹痛の時に油斷なくすべきであるが、多くの人は放任して置くから危險極まる。

何故赤痢以上か

コレラ、赤痢等の急激性傳染病の恐ろしいのは勿論であるがそれらは傳染區域に近づかぬやうにし、日常攝生に十分注意してゐれば滅多に罹らず、また罹つた時には醫療の如何によつて生死の決定が早いからそれだけ始末がよい。しかるに慢性腸胃カタルは、一寸した不攝生から誰でも罹り易く、患者は長く苦しみ、周圍の者に不愉快を及ぼし、家庭の幸福を破壞に導き、病勢を增へ、腸病の如き症狀に陷り、悲慘な死を招き易い。統計は凡ゆる病死者中その十中七八までが慢性腸胃カタルであることを明示してゐるから、その恐るべきこと寧ろコレラ、赤痢以上といはねばならない。

カタルの豫防と對病原治療法

盛夏から初秋にかけては特に暴飲暴食を愼み、腹部腰部の冷えぬやう、睡眠の不足せぬやう、適度の運動により精神の過勞を避け不熟の果物、氷、生水等を口にせぬやうにするのが腸胃カタル豫防の第一條件である。しかし腸胃もこの通り攝生を守ることは容易でないから、常に信用ある健胃劑で消化不良、下痢を豫防し、萬一下痢腹痛吐瀉を催した時は、一文惜しみの百損をすることなく、健胃整腸の最良藥ヘルプ七八錠を服用して輕症のうちに治すべきであるが、既に腸胃の故障を捨置いて慢性となつたものは、前述の通り腸胃の內壁が傷つき爛れてゐるのであるから、單純な一時おさへの下痢止め劑や、ありふれた單味的胃腸藥や一時的の療法では却つて病氣をこじらせる。必ず健胃整腸・殺菌・鎮痛・防腐・制酵の諸作用を完備した**ヘルプを服用しなければならぬ**

ヘルプの主要成分は、腸カタル胃カタルの病原體に直接撒匠的に作用し、炎症を鎮め粘膜を强壯化し、酸分泌を減じ、腸內の腐敗醱酵を制し、腸胃の機能を回復し、下痢腹痛を治し、僅かの間に腸胃の機能を健全にし、食慾を進め、血色をよくし、著しく體重を增加する。

無駄な金を使はずヘルプを用ひよ。ヘルプは一代の名醫醫學博士故柏村貞一氏の發見創製になり、最も責任の明かな最も觀察の親切な强行第一の富豪藥なり

腸胃カタルの絕對的特効藥★名醫柏村博士創製

ヘルプ

定價　二十錢・三十錢・一圓・三圓・六圓　旅行用ポケット型　五十錢

ヘルプ發賣　本舖　東京市　村敬天堂　製劑部　振替東京八六六四

▼全國藥店にあり

平壤史蹟名勝展覧會のポスター

慶尚南道

この際一歩も虎軍の侵入を許さず
海上の猛者には悉く豫防注射實施

上海方面の虎疫猖獗のため慶南では釜山港を中心として種々防疫施設を考究中であつたが最近南支の虎疫は愈猖獗を擴大して蔓延しきたつたので關係方面と最も密接な地理的關係をもつ慶南ではこの際一歩も虎疫の侵入をゆるさぬ嚴重な一線をかためるためにいよいよ既定の計畫にしたがつて廿日より慶南沿岸の海上に活躍する漁業、運搬業、各汽船等の海上の猛者・釜山の一萬人を筆頭として馬山、蔚山、統營、巨濟島等の全部にて二萬七千人の人々に第一回のコレラ豫防注射を實施することに決定し目下準備に忙殺されて居る、なほ虎疫の流行によつては更に第二期手段として豫防注射の範圍を擴大して實効を期する計畫である(釜山)

[illegible]	四〇〇粒	一六〇、〇〇	一五〇、〇〇
	六〇〇粒	[illegible]	[illegible]
[illegible]	物	[illegible]	[illegible]
	品	[illegible]	[illegible]
	頭	[illegible]	[illegible]
[illegible]	大	[illegible]	[illegible]
	中	[illegible]	[illegible]
[illegible]	小羽	[illegible]	[illegible]
	中羽	[illegible]	[illegible]
[illegible]	六〇匁	[illegible]	[illegible]
	四〇匁	[illegible]	[illegible]
	雜牌百匁	[illegible]	[illegible]
	百匁	[illegible]	[illegible]
[illegible]	物	[illegible]	[illegible]
	長州	[illegible]	[illegible]
	大草物	[illegible]	[illegible]
	不良物	[illegible]	[illegible]

西部出張所獨立

[illegible]の監督は全鮮唯一といはるる釜山[illegible]一組では[illegible]かねて問題となつてゐた西部出張所を分離獨立させる目的をもつて來る廿[illegible]日臨時總會を開催して諮ることに決定した、その計畫によれば[illegible]を境界として西部一帶を西部[illegible]として設立許可の申請をなすはず

公設質屋認可内報

九月から開店する[illegible]

[illegible]財政緊縮にたゝられて流産するかとみられてゐた釜山府の公設質屋設置は十四日正式に總督府から公設質屋認可の内報があつたので府では案ずるより生むが易く公設質屋の開店も間近に迫り九月から開店をすることになり[illegible]とりかゝつた[illegible]では[illegible]釜山[illegible]にも[illegible]することに[illegible]するのも近い内となつた(釜山)

對支水産貿易樂觀

對支水産貿易は最近漸次季節に入つて長江筋を中心に一般に[illegible]の[illegible]も樂觀[illegible]して來たので去月二十七日釜山發の上海行き不安丸は乾エビ、イリコを主として相當の積荷があつたが最近相場が八十二兩と[illegible]して取引不利にて目下[illegible]ないが今後相場が落つき市價がこれに伴へば輸出も活潑となる見込みで當業者は前途を樂觀してゐる因に對支水産輸出組合(十日附)にて上海事務所よりの入電によれば相場は左の通りである(釜山)

相場	日本金八二兩換算	
乾鮑	上品	[illegible]
	中品	[illegible]
貝柱	北海道	[illegible]
	[illegible]	[illegible]
煎海鼠	[illegible]	[illegible]

忠清南道

第十六回南鮮庭球大會
―大田支局主催―
來る廿六日擧行

本社大田支局主催第十六回優勝旗爭奪南鮮庭球大會は來たる二十五日午前九時から大田庭球協會後援の下に大田協會コートにおいて擧行することに決した同大會は我が鮮庭球界に最古の歷史を有するだけ回を重ねるとゝもに益々盛大に向ひをり殊に恰も今や學生休暇中の各學校の選手が參加するので[illegible]の[illegible]を演ずべく[illegible]されるが前回の優勝旗保持者[illegible]は前回優勝旗を失ひたる[illegible]とて全力を傾けて[illegible]とともに出場[illegible]すべく猛練習中であるが果して何人が優勝するか更に豫斷を許さないしかして申込みは二十三日まで會費一組金一圓を添て大田支局あて申込まれたい(大田)

▽日時 八月廿五日(第四日曜日)午前十時
▽會場 大田庭球協會コート
第十五回南鮮庭球大會優勝旗爭奪
▽會費 一組金一圓(晝食代)
▽申込 八月二十三日締切
主催 京城日報大田支局
後援 大田庭球協會

論山平野の米作狀況
平年作以上の見込み

論山附近一帶の米作狀況は植付は順調に七月五日頃までに終りその後降雨なき爲、憂慮されてゐたが

漁業組合役員改選

釜山漁業組合の役員改選は十三日午前十時より慶南水產會社樓上において行され午後四時終了したが左の如く決定した(釜山)

▲組合長武久捨吉▲理事高要政次▲監事安武千代吉▲吉井岡作▲川口屋吉外鮮人監事三名

朝博觀覽者
三萬人突破

慶南の朝博觀覽者では、[illegible]釜山棧橋から……と力瘤を入れて目下八十余尺の素晴らしい遊覽船を棧橋基部へ建設中であるが內地から押寄せる觀光客の吸收策のほかに開期中慶南から見物のため出かけて行く團體その他について府郡と連絡をとつて斡旋中であつたが十三日までに確實に纏まつたものは學生および個人をあつめて約三萬人に達したしかもこれは確定した最低、人數であるからこのほかに個人として京城へ出掛る者もおびたゞしい數にのぼる見込みである(釜山)

午前十時街頭の追剝

十四日午前十時半過ぎ釜山幸町九陶器店の主人野村智吉(二)が本町の殖産銀行より現金二百三十圓を受け取り提手通り鮮大町郵便局前に差しかゝつた際後より自轉車にてのりつけた二十五歲前後の男が同人が所持の現金をつゝんで所持してゐた風呂敷包を突然強奪して逃走せんとしたのを附近の通行人が應援して賊を捕へんとしたので自轉車と風呂敷包をほうり出して行方を晦ましたので釜山署では犯人嚴探中である(釜山)

八日六日の降雨で全部よみがへり七割の植込みも好調で豐作よく平年作以上の見込みであるたゞ氣の毒なのは江景面、彩雲面、城東面の一部、論山川が錦江にそゝぐ附近は植付當時二百四十町歩は鹽水を汲み込んだ爲植付苗全部枯死し中には既度の植付をしたものもあつたがそれさへ枯死してこの附近一帶たる荒田となつて居るこれをのぞけば一萬町歩の成績は概して良好で殊に毎年干魃には收穫皆無とされた城東面一帶三萬町歩は旣報[illegible]組合の設置の爲今年は稀に見る好成績を示してゐる(論山)

でもある、此點につけては當局においても相當考慮を有しその必要を認めてゐるから手續き次第案外早く實現となる模樣である(釜山)

咸鏡北道

雄基の事業繼續
有志道廳を訪問陳情

財政緊縮に伴ひ事業界は面白からぬ風說が行はれてゐる咸北雄基港では現に築港並に國境鐵道工事中であるが一時中止又は延期されるやも計られざると見られ同地方の有力者數名はかくては現在從事しつゝある幾千の勞働者の生命に關する重大問題となるところからこれが事情を具申し繼續方懇願の爲道廳に安達知事を訪問陳情した(雄基)

鰮漁は不振
人氣揚らず

咸北沿岸の漁業中鰮の漁獲は例年に比し今年は二、三割の豐漁を見たる外、全く不漁の狀態で鰮業界は常らず爲にその財界影響頗る大きく漁業者は金融難に陷り銀行側においてもこれが善後策について苦慮しつゝあるが若このまゝ推移する時は破產者も出づべく豫想され一般の人氣も又上がらず悲觀する向きが多い模樣である(雄基)

滿洲

間島雜俎

◇密輸出海關地方では露支國交の斷絶狀態となつて以來物資の物々交換も出來ぬ事となつた上先月上旬の水害も非常に祟り目下ループルは極端に下落露貨一留に付日貨二十錢の割合を示してゐる關係上一般住民は經濟的不安に大恐慌を來し政府を怨嗟する聲は漸次猛烈反政府の暴動を起さんとの陰謀も計畫されてゐる

◇穩城對岸大段森林中に根據地を置く馬賊頭目尙岐山の一派約五十名は本年の阿片栽培が大失敗に終つたので去る一日在滿鮮同胞和鄕八人荷の支那人部落(十三戶)を襲擊數時間占領し同部落の物資悉くを奪ひ同地西北、二吉營の森林地へ姿を消したが近く在滿鮮同胞豫想小城子方面は襲はれる噂があり同地一帶の人心は恟々としてゐる

◇間島奥地方面に於ける馬賊跋扈は阿片の收穫期を前にして一味の利益を主として奪[illegible]は結局漁夫の利を官軍に奪はれようとの事で數日前頭目會議を開催したと傳へられるが本年彼等が阿片栽培に依る收穫はその面積平均確ではないが大體次ぎの如き豫想であるらしいと

第一期(約二百五十日耕)二千五百貫▲第二期(約百八十日耕)二千二千貫▲第三期(約二百日耕)一千八百貫

◇安圖、和龍の縣界地方森林に根據地を置く金山一派の馬賊團は目下奥地の小部落にも食糧が不足し思ひ迎も貯迫薄取するだけの餘裕がないと知つたので最近には二道溝市街地附近まで食糧奪取の目的で部下を派し相當被害ある模樣であるが被害者は何れも後難を恐れて夫れを口外するものがない

メンゾール
惱める婦人來れ、然らば救はる
月經直に
本劑の效力!!
安全にして効力確實なる本劑にて月經閉止四五ヶ月以內にありては直ちに通通する特效の要劑なり、然かも何等障害なく安心して服用せられよ
定價 一瓶 金貳圓五拾錢(郵税金二拾錢)
東京市神田區仲猿樂町二番地(市電神保町交叉點下車) 振替東京六三七六一五
製造發賣元 春秋藥院

リン病と婦人のせうかちの正規療法
淋病(濁淋)や、のみぐすりだけで或は熱を應用した器械などで淋病は絶對に治られぬ、現代の醫學では正規療法によるの外回春の喜びは得られません。同病者は氏名記入申込次第治療書進上します。
東京九段富士見町二ノ三五
病氣相談所
電話九段三七三三番

どもり療法
吃音廿五年實驗と十數年研究發見の最新療法也。亜二週間全治、藥や術や他の矯正法にかは依らず治る者も多數全治しあり、此度皆新聞名記し申込あれ說明書送呈す。
東京牛込區揚場町二二番
電話牛込一五四六番
東京正聲學院
總長 貴族院議員子爵 柳生俊久

特許 內面艷消 新アイコク
光は強く目に軟らかく
キラキラの無い
均等な照明
愛国

安心して使へる體溫計
ルージン

淋病渇消の皆様
まで無い良い藥と信じて居ります一錠服んで見れば直ぐ知れる強い藥ですが副作用は少しも有りません、試し用に一錠だけは無料で何方にも呈んで差上げますから御知らせ下さい
アメリカMBと云ふ藥で効くのが私の手許に有りますが、實は私が試驗して效く効かぬ
東京市下谷區二長町五二番地
和田牛乳店主 山中咸二

青島眞用 ○專賣特許○世界的發明 ○日光用電氣用兩用感光紙
武市チフアー液
(カタログ進呈)
東京下谷區金杉上町四二
藥種貿易商 武市由五郎商店

ロクマク肺病一般の衰弱と眼病に
純寒蔭干八ッ目鰻キモの油
此のキモの油は肝油に優る三十餘倍の効力あり、在來の肝油とは全く違ひ寒中に乾したものです。故に牛乳さへ嫌ふ人でもワケなく飲めます。又在來の普通の八ッ目鰻に比較して十數倍の効力があります。
詳しき說明書(八ッ目鰻解說)は二錢切手封入申込進呈す
定價 純寒蔭干八ッ目鰻キモの油一週間分金一圓五十錢也(五十錢切手可) 金二圓也
東京市日本橋區本石町一〇(一五番)
八ッ目鰻專門問屋 加茂井商店
振替東京二三七七六番

眼整形科・斜視科・口唇整形科
東京驛前丸ビル四階
醫學博士 內田孝藏
(整形規定並說明書進呈)
診療九時―四時 日曜祭日午前中

禿頭と若白毛の內服藥
理想的毛髮劑發見さる
原理と實驗を詳に書いたる說明書を無代進呈す
東京市澁谷區原町五三
藥學研究所

眼科專門
京城若草町(新町通り西側)
金井眼科醫院
電話本局一五五六番
○入院隨意 ○出張應診 診察午前中

めがね印 酢の素
登錄商標
家庭調味料
◆使用簡便
◆經濟至實
◆衛生最適
お壽司によし
酢のものによし
更によし
濃厚第一(よくのびる)
眼鏡印肝油本舖 發賣元 伊藤千太郎商會
大阪道修町

本店 京城府南大門通一丁目十四番地
電話光化門長七六〇番 二〇五番 振替口座京城二二〇番
株式會社 漢城銀行
取締役會長 白完爀
專務取締役 堤永市
支店 南大門、東大門、西大門、本町 水原、大田、大邱、釜山 開城、平壤、平壤大和町

贊化病院
京城府明治町一ノ一丁目
電話本局二四〇四番
醫學博士 古城憲治
內科 小兒科 入院隨意 普通病室及傳染病室

急告
官製の人蔘エキス(蔘精)御買上の節は、赤い丸の入りし總督府專賣局封緘の御紋章に御注意を乞ふ
京城 資生堂

日ヤケ止めに一番 よくきく
金鶴夏のクリーム

一口に申せばどつしりとコクのあるところがこのソースのウマ味の出どころ
濃いうまいトリスソース
よく振つてからかけますと眞のウマ味がしんみりと舌ににじんでひろごります
TORYS PERFECT TONIC SAUCE
代理店 株式會社 祭原商店

ライオン齒磨
齒に光と强さを與へ、齒齦をひきしめ、口中を爽にする品質優良のライオン齒磨
齒の隙際に殘つてゐる食物の殘片を取去り、齒齦をマッサージするに適した合理的なライオン齒刷子
本舖 株式會社 小林商店 東京・大阪・名古屋

室内樂について
ハイドン四重奏を迎へるに際して
大場生

室内樂の形式發生において多種多樣な樂器の形成の存在する時は單一なる形式にあきたらざる人間の感情の表現として種々雑多なる形式をあらう

◇

室内樂は往昔は寺院および劇場の音樂に屬しない諸樂曲をすべて室内樂として取扱つた或人は宮中樂の一段の室内において奏さるゝ宮廷を主とした樂曲だと唱し或人は室内樂は『寺院風』と『劇場風』との特徴を融和して兩者の作法の長所を集めたものだと解釋してゐる所から見ると室内樂とは昔から上品な最も優秀な音樂として取扱はれてゐた時は明かである

◇

當時室内樂の範圍にあつた種々の形式が漸次個々別々に發達し或は變化して現在では大規模な合奏樂と小規模な合奏樂との二形式に區分する樣になつて來た、前者を管絃樂と稱し後者は即ち室内樂はこれに屬し後者は即ち室内音樂であつて器樂の獨奏曲、ピアノ絃又は管樂器のアンサンブル、二重奏曲三重奏曲四重奏曲が含まれるやうになつた

◇

要するに前者は各パートが複數的なものであり後者は單數的なものである、ゆゑに室内樂においては例へば三重奏なれば一つのパートを二人以上が演奏する事は絶對にない單一なる人間が一つのパートを受持つゆゑ即ち三人三重奏、然るに管絃樂に於ては同じ四重奏でも一つのパートを四人四重奏といふ譯である如何なる大規模な音樂でも五人、十人、廿人と限りなく配置する事が出來る從つて演奏する者が出來る譯である、かく室内樂はピアノ、絃及び管樂器等を使用して二重奏三重奏より九重奏に至るまでの組合せをなす事が出來る、然して何れの場合においても樂器の一つ一つは獨立して獨特の精神を持てゐて特に他に傚越した各部的の特徴を許さないのを特徴とされてゐる

◇

絃樂四重奏は種々の室内樂中の首位を占むるもので音質の統一、音調の快美なる點は他の追從を許さぬ所である絃樂四重奏は第一ヴァイオリン、第二ヴァイオリン、ヴイオラ、セロのアンサンブルに組織されたもので即ち人間の聲になぞらへたものと考へらるゝ事が出來る、即ち

第一ヴァイオリン　ソプラノ
第二同　アルト
ヴイオラ　テノール
セロ　バス

のやうに見ればこの絃樂四重奏は歐洲のない樂器の四部合唱と思ふことが出來る、しかしてこれ等の四つのパートはおの〳〵時機を捉へ或る時は高音部に屬するヴァイオリンが主旋律を奏し低音が其伴奏を司り或時は低音部に主旋律が移り高音部が伴奏にかわり或時は四つのパートが對話となり快美なるハーモニーを現出する事限りなき興味を感得する事が出來る今回來城されるハイドンクワルテットは中央樂壇において名實共にその霸をとなへてゐる團體であるから恐らく室内樂としてのストリングクワルテットの使命と價値を遺憾なく發揮されること〳〵期待してやまない

鮮展を前にして
アトリエ廻り……4
堅山坦君

戰ひ、鬪ひ……その色どりには觀ひ得ない一抹の寂寥的な感しさを秘めたのは過ぎし日の堅山坦君の作品であつた、一昨年『丘の夕暮れ』といふ特選作品を殘して君は南洋、サイパン島へと旅立つた、色彩と感覺を全然ことなつたサイパン島で君は何を得、何を學んだであらうか

◇

血のやうに陽に燃える林土のにほひ、芳香、そのもの、椰子の森、全裸に等しい土着人の群、熱帶一年の旅を終へて今春君は旭町の藝術に籠つて熱かに鮮展への準備にいそしみ今一點を完成した……昨日の作品の型から脱し、花やかな色彩とを織りまぜた一點今日の君の心境を偽りなく大膽になげあげた作品なのである。

◇

『一ケ年の南洋での生活は忘れ得ぬものです。色も線も、題材も昨日までのそれでなく愉快にはなやかに……私を視くうつものがありました、南洋を語りその一端を語らんがために先房のタコ林を題材にしてかきました線が面をつける事に非常に苦心してゐます。元來グロテスクな林ではありますがタコ林ではその感じも出ず一寸閉口してゐますこの外に一寸した油繪をも時間があれば完成したいと思つてます』

◇

鮮展の特選組では異彩を放つた作品の提供者としての君、昨年は南洋滯在中のために遂に出品する事が出來なかつただけ今回の君の作品はまさに期待と話題の中心となるであらう。

英雄の研究（二）
—諸大家の説を評す—
難波專太郎

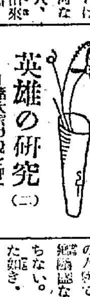

中でも菊池寛氏の『英雄漫談』三宅雪嶺翁の『英雄』、辻潤氏の『英雄は過ぎゆく』、鶴見祐輔氏の『英雄の二要素』、前田河廣一郎氏の『英雄遊離論』などは實に比肩のないものである。前田河氏のは別としてほかは中學校の國語漢文の教師が補講に行つて一時間の責めふさぎをする話題を勢揃せしめる底のものだ。

菊池寛氏は、義經、賴光、源家からはじめて、木戸、大久保、西郷と時代に進んで、種々の武人、英雄を殉難を追ふて、平清盛に、然も國家的に遺憾のない史實を試みた限り以外に何もない。例へば、道眞は、神にまつられてゐるのはどういふ譯か。政治的にも文藝的にも功績らしい功績はない。たゞ當時、虐待しすぎた藤原氏の迫害的恐怖からだとすると、一寸をかしいと思ふとかるが、然しこれは減亡した者の不幸で、その次ぎの時代の權力者によつて、行はれた顯賞が今でも傳つてゐる譯であつて價値は相當の人物であつたとおもふとか、西郷隆盛なともどう考へても腑に落ちない。僧月照と情死しそこなつた如き、いろ〳〵解釋するのがあるが、ハツキリした目的意識をとつて大人物のやることではないと思ふとかいふ風に至極アマイ觀察なものである一體、人間には何に限らず逆說的本能は誰でもあるので、既に過ぎ去つた歴史上の人物に對して、然も足利尊氏だとか、西郷隆盛だとか、勝安房だとか、豐臣秀吉、德川家康、織田信長、源義經、毛利元就、數へ來れば際限もないが、かうした余りに知れ過ぎてゐる偉人傑物などに對して、これぐらゐな逆說的論議ならば何も改造、中央公論を手にしてと思ふ位の人の心には大抵出來るのだ。さして政治的、文教的、遺憾のない道眞が神にまつられるか、時代的の立場からも、社會心理上からも科學的立場からも、それがそもそも英雄の研究材料ではあるまいか西郷隆盛が僧月照と情死し損つたからこそ、英雄の研究として一説の興味が殘つてゐるのではないか通して『英雄漫談』とはいひ條、菊池寛氏のいひ分としては余りに平凡で、さびしく、かつはがいいのである。

また、はじめから期待を持つてもゐなかつたが三宅雪嶺先生の『英雄特に最近の英雄』といふのを『最近の』といふ三字に多少の心がひかれて、長々と讀んで見たが譯の如く『最近』でもなんでもなかつた。かつて雪嶺先生の文章を面白いと思つて讀んだこともあつたが、今日となつて閑讀讀めない設文爽字がいよ〳〵腐敗しきつてゐる。『支那のいはゆる英雄が歐洲で何と譯すべきかが明白を缺く。支那では特別の意義を備へ、とく天下を一にし、帝位に即き、世道を朝貢させるを以て志を達し得たとする。これが第一の英雄でこれに次いで力を伸ばしたものが第二第三の位置に居る。第二の英雄たるのは偉功を樹てゝみても皇位におよばない。然し英雄が皇位に間、われは何程氏を率ふるかといひ、臣が十萬と答へた。』といふ調子である。これは單に支那古代の英雄觀を述べたに過ぎないとはいへ、やゝ滑稽に類する。

詩壇
十月號……佐藤清選

不安
山田眞一

きり〳〵とほどけゆくゼンマイの様に
かすかな〳〵不安のどよめきが
遠い未世からひびいてくる
今自分は自分の心臓の肉壁にこまくかたむけて
この不思議なあらしをきこうとする
幽界の扉をたゝいて
遠い來世からひびいてくるこの地鳴は
雷鳴を傳へる瞬間の様に
恐ろしい〳〵瞬間の不安が

石
同人

ぐん〳〵とあふれふくれて
噴火となつて爆發する瞬間を
おゝその一切の自分のもの
肉體のすべて、心のすべてを打捨てて
この不安の火はうづめんと
あへぎ〳〵打狂ふ」
石のやうに動かずに
石のやうに冷たく
石のやうにかたくなに
あるべきところに
あるがまゝに
靜にだまつて生きてゆきたい

最後の詩
船崎德太郎

病院の古い古いベッドが惜しい
なそれをちぢめて、閉じこめて
枕がみに置いてねて
きいてみたいな最後の詩

獨斷者
稲村

苦しいといふ最後の瞬間を
墮亡のせせる
火葬場のかまをくれないか
そいつをだいてねて
せめてあの世の句ひをかいでみてえ
あの世に行く奴等の言に
題言をいつてみたいなア！
マルクスの云ふたことも
釋迦、キリストの云ひふたことも
私にはその人だけの道であると
しか思へない
私は私の凝視する道を
只一人かたくなに歩いて行く
寂しい「斷者といふか
さりながら
私以外に何があるといふのか

會報

短詩
鈴木不二郎　草仙居

泳ぐさま見えし犬をつれしが水をあがり　内山渺々
雨後の午後は照りつ廻ねぐるおもたげ
山で夜鳴なく音の手疲れ魚籠を　早川草仙

石城吟社（京城、侍他）
足裏に石こそばゆし夏の川　蘇城
灯を入れて遊船浮ぶ夏の川　飛白
夏川や水頻り見せて砂の草　竹待
夏川や揚釋まくわ渡舟　古梁庵
夏川やほてる足を弄ぶ　蘇堂
葉がくれに夏川の水光りけり　周山
藻の香り流れて涼し夏の川　竹陰
遊舟の火かげも見えて夏の川　坂女

春風會（京城、學雲觀）
時鳥只一聲そまたれけり　羽峰
月吐いた雲にかくれし時鳥　梅雪
時鳥今宵をとは思へども　遊園
鳴く時のなきは初てまほしき杜宇　都大子
鳴かけに飛びつなく夜を時鳥　音歩
杜宇鳴くや故山の夢の中　里子
山寺をかくす五月雨や時鳥　湖東
杜宇啼て古城の月細し　草夢
時鳥月にわらふつ幽かな　雪子
時鳥阻や越ゆく國さかえ　立山
川止を女泣く夜や時鳥　虎耳
杜鵑山莊の夜の月くらし　楓亭
時鳥けゆく谷や松の風　龍陵
ものと足らぬ只一聲や時鳥　不老
詩せと鳴き月を隱ふたる時鳥　攝雲
夢さめてものおもふころを時鳥　學雲

學藝界
◇谷陽の秋氏（俳人）父兼次郎氏十三日午前九時死去。古市町二三五
◇庄司櫻仙氏（俳人）十五日富士裏砂に於ける楠吟社會に
◇佐藤清氏（京城詩誌主宰）耳を假み目下治療中。東京市外西大久保一五九
◇ホトトギス九月號　支那の馬賊（虚子）芝居、文壇　俳句時報、釣（秋櫻子）たけし等　ヴェジネ消息（文次郎）

募るもの
短歌『新歌』柴舟先生選
川柳『同』劍花坊先生選
俳句『同』亜浪先生選
詩、童謡、民謡
詩、童謡及民謡を除いて一人五句又は五首以内、封皮には雅號を明記、原稿紙は原稿紙
締切　八月卅一日
會報編輯部

資本金　壹千五百萬圓
株式會社　十八銀行京城支店
京城府黄金町二丁目　電話本局（二一八番・一九二番・一〇四番）
同　新龍山支店
京城漢江通り十三番地　電話龍山五五〇番
同　龍山支店
京城府元町二丁目　電話龍山一八番

ほまれみそ
野田醬油株式會社朝鮮支店

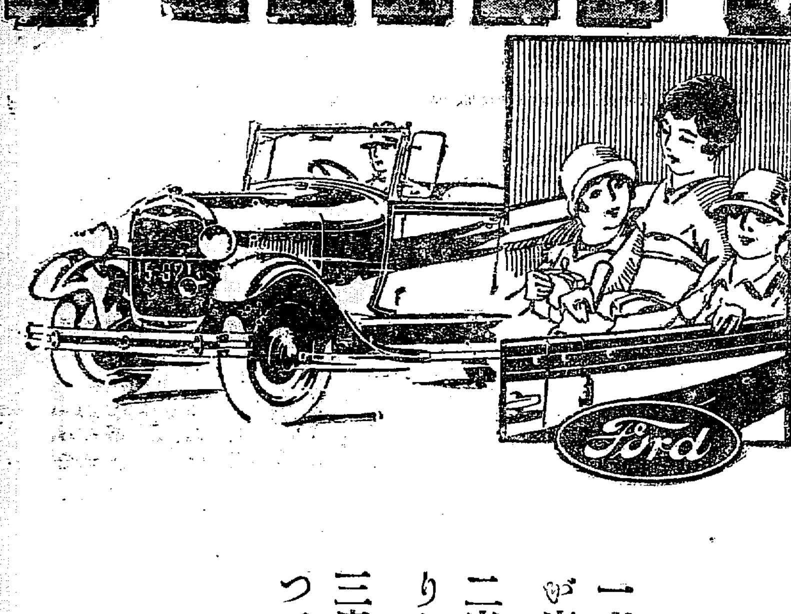

一度、二度、三度
一度新フオードにお乘りになると室内が廣くて乘心地が良いので吃驚し……
二度目にはどうしても新フオードに乘りたくなり……
三度目からはすつかりフオード黨になつて了ひます。

新フオード車　フエートン型
定價　貳千〇拾五圓也（京城渡）
（前後バンパー、豫備車輪及びタイヤを含む）

安子　日本フオード自動車株式會社　横濱

消化業　口香料　仁丹
小粒・大粒
仁丹は高貴藥サフランを倍加特製せる健胃口香料にして今や人氣の中心たり
仁丹は精神を興奮快適ならしめ胃腸を强健にする常備護身藥として夙に普く活用せらる
胃腸の疾患に仁丹
悪疫の予防
改良のリング容器
小粒仁丹三十錢包に無代添附の
鏡付四季容器
大粒仁丹七十錢函に無代添附の

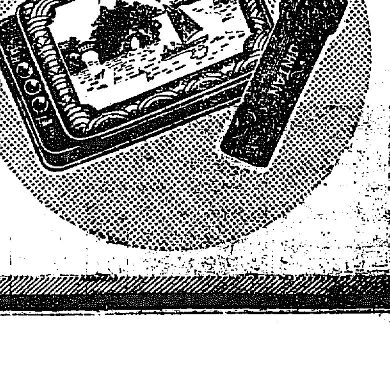

齒の爲に一番よい　仁丹のハミガキ
齒磨界の最高權威　仁丹の煉齒磨
一家一本是非必要　仁丹型體温計
日英米仏專賣品　仁丹の齒ブラシ

巨船の壯途へ 寢もやらぬ聲援

群衆は波と押し寄せて ツエ伯號悠々離陸

【フリードリッヒスハーフェン十五日發】（夕刊一部既報）當地の天候は夜半來殆ど申分なく午前四時三十四分ツエ伯號がいよいよ出發の時は理想的の飛行日和であつた夜來四百の群衆は寢もやらず同號の出發を見んと待ちつゞけ格納庫の周圍は一面の群衆をもつて埋められた、乘客の荷物は十四日午後八時をもつて積込まれ午後十時乘員一同は約一時間にわたり最後の船內檢査をなし乘客は今朝二時半をもつて全部同號に乘込んだ

萬一に備へた 彈丸や食糧 極地探險にも似て 大袈裟な用意

【フリードリッヒスハーフェン十五日發】ツエ伯號は十五日午前四時三十四分いよいよ荒涼たる無人の曠野シベリヤを通過し幾多の難關を含む第二航程に上つた、エッケナー博士以下は勿論その飛行については確乎たる自信をもつてゐるが萬一の場合に備ふる諸般の準備は恰も極地探險にも比すべきものがあつた即ち萬一途中不時着陸をなす場合の用意の中には獵銃三挺彈丸一千發それに普通の食糧七日分の外に非常用として二週間分の食糧が用意されこれらは出來る限り乘客の荷物を犧牲にして積込まれたもので非常食糧としては罐詰、ミルク、カタパン等である又飲料水も相當積まれてゐるが場合によつてはバラスト（水）を飲む樣になつてゐる第三航程のシーレル氏は萬一不時着陸の時もよく饑餓に迫られず生活することが出來ると語つた尚ほソヴエット政府は不時着陸の場合無線一聯立處に救援隊を出發する準備をとゝのへなほ無人の境に降りた場合人里に出る方法につき詳細な智識を供給した

郵便物は五萬通 フエルト男の胸像も

【フリードリッヒスハーフェン十四日發】東京行ツエ伯號の積荷としては、さきに日本に飛來し兩國に貢獻したヒユーネ、フエルド男の胸像……

ツエ博士は一時下船 一周完了後

【ベルリン十四日發】ツエ伯號のエッケナー博士は第三航程コースの航行を完了して後、今次の世界一周飛行の終點たるレークハーストにおいて一時下船しそこにおいて何等か重大なる問題にあづかるべく滯在するとの說がある

間宮海峽から霞浦へ飛來 ツエ伯號のコースに就て 航空局側の觀測

【東京電報】ツエ伯號エッケナー博士の發表せる我國へのコースについて航空局の觀測するところは次の如くである

一、沿海州に沿ふて間宮海峽に出で北海道奧尻島より佐渡、那山、宇都宮、霞ヶ浦を通過するコース

二、北サガレンより宗谷海峽に出で大湊を通り霞ヶ浦に至るコース

この二つの一つをとるものなるべく航空局の指定せるコースも右の第一であるからエッケナー博士も右の第一コースをとるものでなからうかといはれてゐる、なほ航空局は宗谷、津輕兩海峽觀測所を…

我海軍から警戒艦出動

【東京電報】海軍ではツエッペリン伯號飛來に際し救難を要すべき萬一の場合を顧慮し自發的の準備を進め同船の飛翔前後に亙り横須賀、舞鶴、大湊の艦隊に命じ驅逐艦をツエ伯號の要求あり次第日本海、西太平洋に出動しうる手配をなした

府營バスがまた増車

京城府營バスは六月一日一區五錢に値下げし乘客増加し……て以來遺憾な文句をいふ乘客は……をあげてゐるが、既報の如く府營バスを迎へて更に十臺の増車をする事となりすでに注文濟みであるが、今回の増車は現在の十四人乘のもの五臺の外十八人乘の大型車五臺であつて、大型車の到着は博覽會開會後になる見込みである、博覽會開會に伴つて運轉系統が變更され鐘路が中心となる、なほ十三區から二十一區金一圓の回數乘車券を賣出したが四十三區金二圓の回數券も近日中に發賣されるはず

空の遭難者に御沙汰

【東京電報】八月十四日附をもつて十五日午前左の如く空の殉職者小川少將以下に進級敍位の御沙汰があつた

陸軍少將正五位勳三等功五級 小川恒三郎 任中將敍從四位

陸軍步兵大佐正五位勳三等 藤岡萬藏 任少將敍從四位

陸軍航空兵少佐正六位勳四等 阿部第一 任航空兵中佐敍從五位

陸軍航空兵中尉正七位 山本勇 同上 長喜雄 任航空兵大尉敍從六位

陸軍航空兵 青木辰治 任航空兵曹長

陸軍技手 齋藤伊次 賜三級俸 十五日附にて

陸軍砲兵少佐從六位勳六等 深山龜三郎 任砲兵中佐敍正六位

空の犧牲者合同葬 十七日青山齋場で

【東京電報】空の犧牲者小川中將以下八名の葬儀は十七日午後青山齋場で合同葬によつて行はれることゝなつた

卅尺の地辷り 生埋め百名 上越線清水隧道作業中の椿事

【前橋電報】十四日午後四時頃上越線清水トンネル工事場內に突如三十尺におよぶ地すべりあり、これがため坑內に作業中の人夫百余名は生埋となつた、附近村民を狩集め懸命に掘出し作業の結果大部分救助されたが卽死一名重傷二名で、なほ多數埋沒の見込である

咸北線一時不通 城津地方の豪雨で

【城津特電】十四日夜城津地方に豪雨あり吉州城津間及び城津驛附近の線路浸水各列車は吉州附近にて立往生し吉州保線區は懸命に努め十五日午前八時漸く開通したこのため上り五〇四下り五〇一の兩客車は五時間半延遲しその他城津發下り各列車も遲延した

DKが爭霸戰中繼

京城放送局では十八日より擧行の本社主催爭霸戰の中繼放送を試みるべく既報の通準備を急いでゐるが、この中繼と同時に鑑賞のやうな大會とラヂオのポスターを作成し各新聞販賣店、諸店等に配布した

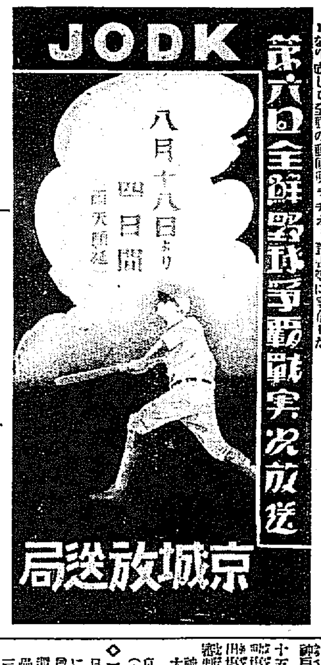

福岡ドンタク團 名物の趣向で來城

博多名物の福岡ドンタク團一行は九月廿五日博多を出發廿二日午後七時四十分京城着廿五日にドンタクを擧行して廿七日退城の豫定であるがドンタク團一行は總勢二百四十名で福岡市生產業者を中心とした商工業者で松囃子の趣向等は等身大の博多人形を飾した山車にひかせた鬼と松囃子獨特の肥後はやしを乘り込まして、福の神惠比須大黑を飾した稚兒の傘鉾三本を先頭に二十八人を一組とする揃ひの松はやし式ににぎにぎしく府內を練り廻り官邸內演舞場においては博多獨特の演舞を觀覽に供する豫定である

ハイドン・クワルテット

十七日（土曜日）午後七時半

長谷川町公會堂にて

第一ヴァイオリン　芝祐孟氏

第二ヴァイオリン　安部季巖氏

ヴヰオラ　杉山長谷夫氏

セロ　多基永氏

本社主催

初陣の平中守備は遜色なし

檜舞臺に踊つて 內田投手光る

【大阪電報】初陣の平中は強投手伊藤を有する平安と兎も角互格の試合をしてみせ選手の意氣をみせたのは買つてやつてやるべきだ內田兄の投手は惜しいが球に速力を缺くため全然カーブに賴り一回よりドロップを連投して強打平安の打者を惱ました、すこし內角を狙つた速球にコントロールがあつたならば一層このドロップは有効だつたかも知れぬ、しかし總體としては、あるだけの力をつくして天命をまつたもので善投は賞するにたる、平中の打力は伊藤の完全に封ずるところとなり得點のチャンスは殆どなかつたが守備は平安に比し遜色なく特に僞投の妙は特筆すべきだ（寫眞は內田投手）

惜敗の跡 平壤對平安

【大阪特電】甲子園における全國中等學校野球大會平壤中學對平安中學の試合は十五日正午より球審佐藤、壘審戸田、三輪三氏の下に開始

◇一回（平壤）鮫島四球に出たが戸田の遊ゴロに封殺戸田を一壘に重殺すべく惡投高逸して戸田二壘に進む內田（兄）四球、近藤惜しくも三振に退く▲（平安）香椎二飛、久保二飛北川遊ゴロ武田の三ゴロで稻田封殺、伊藤（弟）死

◇二回（平壤）久保二飛北川遊擊安打に出て內田（弟）ワンストライクの時一盜を企て捕手好投に死し、內田三振▲（平安）二死後岡村の一個內田（弟）トンネルし內海の二個で岡村封殺、和田投飛

◇三回（平壤）山田三振鮫島左飛戸田三前內野安打樋口三振▲（平安）香椎三ゴロ、稻田遊三間安打に出て武田二ボールのとき稻田二盜武田一壘越テキサスに出て稻田一壘本壘を襲ひ本、三盜に刺さる武田そのまゝ三進、伊藤（四死）四球つゞいて二盜、中川の右翼安打に二者生還、伊藤の中堅安打に、中川三進岡村の遊野越の難飛球を北川力走してシングルで仕とめる美技を演じた

◇四回（平壤）內田（兄）近藤久保凡退▲（平安）內海の遊個失に生き和田のピーゴロで內海封殺され香椎は右翼邪飛球に安打し稻田の左中間安打に、和田生還武田捕邪飛、伊藤一個

◇五回（平壤）北川三振內田（弟）投個山田三振▲（平安）中川三壘右を拔くクリーンヒットで二壘を奪ひ、伊藤一邪飛、中川三盜、內海遊個

◇六回（平壤）鮫島左翼安打、戸田三振不死二壘惡投に兩者生きる樋口一個、鮫島三進、內田（兄）の右邪飛で好機を逸す▲（平安）和田遊個惡投に生きて二壘を得香椎の投個に和田二、三壘にさゝる稻田右翼安打武田三個、香椎三壘に封殺伊藤二個

◇七回（平壤）近藤ピーゴロ、久保遊個北川一邪飛▲（平安）中川左飛伊藤三壘強襲も山田に好捕され岡村四球內海遊個岡村二壘に封殺

◇八回（平壤）二者三振後鮫島三壘を一壘手落球に生き戸田の二個で封殺▲（平安）和田四球香椎犧打に和田二進、稻田の遊個に和田三進、武田三個

◇九回（平壤）最後の攻擊に入り樋口三壘安打、內田投個して樋口封殺久保遊野安打に近藤二進して二死後も走者一、二壘によつて攻めたが北川三振して涙をのむ

平壤（先）	守備	打數	得點	安打	犧打	三振	四死球	盜壘	失策	殘壘
鮫島	捕									
戸田	中									
樋口	二									
內田兄	投									
近藤	遊									
久保	右									
北川	左									
內田弟	一									
山田	三									
計		32	0	5	0	11	2	2	4	7

平安	守備	打數	得點	安打	犧打	三振	四死球	盜壘	失策	殘壘
香椎	三									
稻田	遊									
武田	中									
伊藤	左									
中川	捕									
岡村	投									
內海	右									
和田	一									
計		23	3	8	1	1	5	2	2	12

高松對諏訪 降雨で中止

【大阪電報】高松商業對諏訪蠶絲校戰は雨のため中止となつた十六日午前九時より開戰することになつた

龍中同窓會總會

一、日時　八月十七日（土曜）午後六時半

一、場所　龍山中學校

一、會費　金壹圓也

右ノ通リ同窓生相集ヒ茶話會相催シマスカラ御誘ヒ合セノ上是非御出席ヲ願ヒマス

龍山中學校同窓會

京電勝つ 5—3 對神大戰

神戸商大京城電氣の野球試合は、十五日午後四時四十分から京城運動場で擧行した、京電は久し振の出場とて非常な元氣を見せてゐた球審岩田（球）小林、田代（壘）

	一	二	三	四	五	六	七	八	九	計
神商大	0	1	0	0	0	0	1	1	0	3
京電（先）	3	0	0	0	0	0	0	0	2	5

◇一回（京電）二壘左安打に出た日置、西岡のバントを投手一壘に惡投し、日置、西岡進壘、長曾我部の三個惡投で日置、西岡還り、久禮三個後、神の川の一壘ゴロに長曾我部生還、一安打三敵失で三點を先取す▲（神商大）一死後、四球に出た松田二盜に刺され島道三振

◇二回（京電）三者無爲▲（神商大）一死後、樋詰四球石原の右中間三壘打で生還一點を戻す

◇三回（京電）一死後西岡四球二盜に刺さる▲（神商大）三者凡退

◇四回兩軍振はず

◇五回（京電）一死後四球に出た前川、中原の二個に併殺さる▲（神商大）西川第一球を右翼越三壘打したが石原の遊個本壘を襲ふて刺され、魚住の捕手邪飛に石原二盜を企て併殺さる

◇六回（京電）日置四球、西岡のバント投手低投し長曾我部の犧牲バントに走者二、三壘によつたが久禮三振、神の川に代つた熊谷中飛で得點にならず▲（神商大）三者無爲

◇七回（京電）二死後前川の四球あつたのみ▲（神商大）島道中堅越の三壘打、捕逸に生還樋詰遊野右に安打したが後者續かず併し三對二となる（神商大一）

◇八回（京電）一死後、西岡右翼にゴロ安打長曾我部の遊個で封殺、長曾我部二盜捕逸で三進したが久禮三振▲（神商大）魚住近い高目の球を避けた時バットに當つて三壘上の安打となり關根の犧牲バントに二壘、小柴の三個で三進松田一壘ゴロ壘手これを捨つたが安打となり、魚住還りこゝに同點となり島前四球に出たが加藤の遊個を一壘手よく止める（神商大一）

◇九回（京電）熊谷中堅前に安打し將田の犧牲バントに二進した時石橋左中間に三壘打を飛ばし中間遊擊の惡投で一擧本壘を陷ふて成功、二點を占める▲（神商大）一死後西川遊失、石原二失に續き魚住の投手ゴロで二、三壘に進壘したが關根遊個で遂に五對三京電勝つ、閉戰午後六時三十五分

京電（先）	打數	得點	安打	犧打	三振	四死球	盜壘	失策	殘壘
計	31	3	5	0	4	3	4	6	5

神商大	打數	得點	安打	犧打	三振	四死球	盜壘	失策	殘壘
計	28	5	4	2	9	4	1	4	3

備考 京電（先）試合時間五十五分

獵奇の世界 ……G……

支那町のマリヤ にんにくと腐肉の中の 五百のモヒ患者

「だから、あちらこちらの露路に出沒するたぐひの、マグダラのマリア樣のやうな女もゐるんですが……それもやつぱり一日五十錢のモヒで生死の恍惚境にさまよいたいためばかりなんですよ……」

×

京城府監察の時代錯誤さに對して古典のにほひをしみじみとはなつ大漢門を右に折れると狹い一日を野良犬とかこちながら時を消してゐるモルヒネ中毒者のねぐらが、これかけた下駄箱をならべた樣に並んでゐる。

×

豹の樣に、やはらかく、輕くあるきながら、或は柔道三段の樣にさかやきやひげをのばして、それよりも蒼くやせてゐるのや切つ先よりもするどい口付のあとを露地にのこしてボロをまとつたしがない姿や、梅毒菌の樣に、にぶつた眼が、四方八方より、メッカに上る敬虔なクリスチャンにも等しい熱情をもつてこの京城府小門町の邊りをめざして、集まるのであるが、現在こゝにゐるものだけ數へても優に五百に近い患者がみられるといふ。

×

そのとある側壁の一軒のうちのまだ若い男のはなしが、初めに聞いた……マグダラのマリア樣……から始まつたのである。

×

そのうちといふのは、六疊二間のどんよりした、支那特有な、にんにくと、腐肉の香ひをぶちまけたむさくるしい、暗く家と名のつく程のものであるが、そしてそのまだ若い男といふのは、一人前の月給取りをかせいで、この失敗者の吐きだめの樣な世の中に……との樂ひの幾ひをこらせる身分であつたが、そゞろに動いた好奇の一念が、ついにこゝモヒのメッカ見物に引寄せ、見物は參詣となり、參詣はお百度となつてお百度の熱心さには、ゴムの薄皮を隔てゐる樣で、とうとうこもつて仕舞つた男なのであつた。

×

「……今このうちにだつて鈍が死んだ扉にかかるやうに、このせまくるしい中に、折重なつて寢てゐるんです……大概の人はロクマクや、もう賊災でポンポンやらモヒを少量すのがもとのやうですが、中には現世の享樂にあききつて……といふものとは點への憬になりますよ……ふ樣なのもあるやうです。料理屋のおかみさんだつたり、お女郎さんだつたりした女も參ります、男の中には、支那人も……専門學校出の智識階級の人もある樣で、そんなのは、多く、私らの樣に、獵奇病患者のなりの果てなんですよ……。

×

……それやお金をもつてる人もありますが、そんな人は百人に一人で、どうしても一んちに五十錢はないとよごれたあかりの下で居は、タラタラとよだれを流し、やせこけた、ほゝげたまでも、ピクピクとかんかつ的に、おのゝき全身から湧き出る蜜蜂する樣な嘆ぎで、もうこの世の

それが五十錢、一圓……二圓もあれば私らの目の前には、急に花をまかれた樣に、夢みる樣なかゞやかしい光りに包まれた氣になれるんですから。……だからそれをかせぐために女ならマグダラの聖マリアさまの樣に、あの露路、この露路に出沒し男なら……お茶をひいてさびしげな彼へ寄りに新町へでなかつたら白粉の樣に塗つた白粉で、いゝ人を待つてゐる女給さんの邸へうりに……辻うらをもつてゆくさあ……、とにかく、もう、こうなつちや、泣くも泣けませんし女よりか、たゞ餓ゑの樣な、狂躁の尖鋭が、嬉しいばつかり……」

●正誤　夕刊二面死亡廣告中吉木保蕃氏長男正二トアルハ昭二ノ誤リニ付訂正ス

中西テント商會　天幕 雨覆 日覆 製造販賣　京城驛前　電話本局二六四八番　振替京城一二〇七六番

肺病　ロクマク炎の必ず全治する秘訣と慢性ダマサレヌ秘訣及藥の良否鑑別法無代進呈　二錢切手封入申込あれ　大阪市北區小松原町梅田郵便局前　國民病理研究所

てんかん　ヒキツケ　永年難病で他藥無効の人自宅で秘術で治し全快……申込あれ　岡山市　富吉榮作

年數御相談　恩給金融　親切第一　誠實一貫　秘密嚴守●恩給證書據●迅速に取引●前引利息一切無し●新規取引には利子手數料特別勉強　●御利用御希望の方は年齡及年額等詳細御申込の上直接大至急御照會を乞ふ●回答迅速　森田耕

生徒募集　公認　エンパイヤ自動車學校　新ホード・新シボレー及ピック等各車練習●運轉教育●學則無代進呈　陸軍中將堀內文次郎閣下推薦　東京市外六郷町（京濱電車雜色驛前）

小學教員　及師範入學志望者は本會の講義録により準備せよ　申込次第［見本］贈呈［受驗案內］［試驗問題］無代進呈　東京池袋立大前　大日本受驗研究會

京日案內

讓館　市內相當の場所に付設備及家具一式讓渡度御望みの方は左記へ御照會を乞ふ　電話本局二五三六番

貸家　文化住宅小家族向　水道浴室洗面所……　杉山製作所

乳母入用　年齡廿五才より卅五才迄　本町四丁目一三五　山田

家庭　教師として雇はれたし、家族としての待遇を希望す。詳細は左記へ　兩班町三十四番地　久松（電話龍山二一〇九番）

女子　事務員募集　廿才以上、健康なる方履歷書持參面談　京城府長谷川町　日本商業通信社

貸室　光化門通（電停前）光化門ビル一般事務所向室希望の方は竹內洋行へ　電話光化門一三一一番

讓飲食店　現在氷店營業中器具一切付屬品共に讓度……本人來談を乞ふ　日出小學校正門前

特別案內　花月食堂　洋食公會堂下　花月食堂支店

淋疾・黴毒・下疳　泌尿生殖器病科　塩井醫院　京城明治町（浪花館裏）電本二〇九〇

恩給　立替　特に低利　京城府本町二ノ八九　共益會　電本一六三一八四番

恩給　立替は大勉強致します　有利に御相談を願ひます　他店と御比較の爲め　京城古市町三五番地　三澤商會

恩給　年金即時融通　手數料利子無比　京城本町四ノ八三　英商會　西岡和光

刀劍　御用命を願ひます　日本刀研及御手入の御用命　京城古市町四三　電本三五六四番　吉岡刀劍店

ラヂオ　大特價提供　京城府本町一丁目六九　電本一六二八

恩給　秘密短期長期共利子一六以下手數無比勉強　京城府永樂町中央館前　電話本三七六九番　マルナカ商會

型錄贈呈　設計　請負　京城・朝鮮　衛生工事　給水工事　煖房工事　消毒設備　杉山製作所　京城府竹添町三丁目　電話光化門一八一一番

第四拾期決算公告

貸借對照表（昭和四年六月三十日現在）

負債	圓
資本金	四〇、〇〇〇、〇〇〇
積立金	[illegible]
前期繰越金	[illegible]
銀行券發行高	[illegible]
仕拂手形	[illegible]
諸預り金	[illegible]
政府貸下金	[illegible]
借入金	[illegible]
再割引手形	[illegible]
コールマネー	[illegible]
爲替	[illegible]
他店ヨリ借	[illegible]
仕拂未濟爲替	[illegible]
仕拂承諾	[illegible]
假受金	[illegible]
當期純益金	[illegible]
合計	[illegible]

資產	圓
拂込未濟資本金	一〇、〇〇〇、〇〇〇
貸付金	[illegible]
當座貸越	[illegible]
割引手形	[illegible]
證書貸付	[illegible]
手形貸付	[illegible]
荷爲替手形	[illegible]
買入爲替	[illegible]
預ケ金	[illegible]
他店貸	[illegible]
本支店へ貸	[illegible]
仕拂承諾見返	[illegible]
有價證券	[illegible]
地金銀	[illegible]
土地建物什器	[illegible]
外國貨幣	[illegible]
假拂金	[illegible]
現金	[illegible]
合計	[illegible]

損益	圓
當期純益金	[illegible]
前期繰越金	[illegible]
合計	[illegible]

此處分計算左ノ如シ

處分	圓
損失補填準備金	[illegible]
配當平均準備金	[illegible]
役員賞與金及交際費	[illegible]
株主配當金（年四分）（政府持株三萬五千株ヲ除ク）	[illegible]
新株配當金（年四分）	[illegible]
後期繰越金	[illegible]

右ノ通ニ候也

昭和四年八月

朝鮮銀行　總裁　加藤敬三郎

運命の浪 〔91〕

遠藤柳雨作　多田毅三畫

蝴蝶と海草（一〇）

時の流れは寸時の澱みもなかつた。

師走が過ぎ春が來て、その上二月三月夢と流れ去つた、櫻はいまが花の支度で忙しい。

代々木の郊外地の古風のベンチすぐ背後に柳の老樹があつて、もうその糸をながく＼とのばして居た。ベンチは背中合せに二つあつたが、古やしろに向いた方のベンチのはしに、十四五位の年頃のこじき小僧が腰て居た、かすりのつゝ袖のよごれ切つた袷を着、わらぢのやうな板裏草履をはいてゐた。

この小僧の居ることを知つてゐたのか、それとも知らなかつたのか、反對の側のベンチには、例の野獸紳士の阿久澤敦と、ダンサーの八千代とが、並んで腰をかけて語して居た。

そこからみえる十數町の彼方に、コンモリと茂つて居た森にも、やわらかい春の訪れがみえて、遠近の若芽が芽をだしはじめ、砂も丘も樹も生々と、春の陽がみなぎり立つて居た。

阿久澤はこまかい格子縞の背廣の若作り、頭上の中折れも白つぽかつた、八千代の方は派手な袷で流行のレンガ色のパラソル、輕い化粧も厚かつた。

『ぢやア、アノ別莊は、まだ駄目なのねえ、隨分ながい間の懸案ぢやアない、もう大概解決して下さつていゝ頃よ、それに函館の毛皮商の方も、無理にあなたの勝利に歸したのだし、上海銀行の損失位、問題ぢやアないわよ』

八千代は少し不平顏で、冷やゝかなすねたやうな語氣でいつた阿久澤は右の人指し指で、右の小鬢のところを掻いて、

『お前はさういふがねえ、これでおいらだつてなかく＼骨が折れるんだ、總督府の當局がどうも變だよ、會計課長の更迭と關係あるやうなものゝ、まだ不良分子が殘つて居て、内部でいろ＼／策動して居るらしいのだ、それにあの當時の警視總監だつた、鳳瀧勇といふ左派の厄介な人間が、いま出京して居るさうだ』

八千代は平然たる態度で、

『鳳瀧が東京にでて來たからつて、それがどうかしたの、鳳瀧の出京と私の方の問題とは、全然性質がちがつて居やァしない……なにか關係でもあつて、あれとこれと……』

『此方は必っとなにかにことよせて別莊問題を闇に葬つて了はうとなさるやうですがねえ、いやよわたし、殿らかくこそその術には乘らないわ、第江さんの時だつて、散々わたしに努力させて置いて、いゝく＼といふ瀬戸際に行つて逃げるんですもの、本當に狡いわ、貴方』

『ありやア君、先方に謀つたんぢやアないか、問題にならないのだよ』

『あなたの手腕が足りなかつたからよ』

『さういへば實身おしまひだ』

『ぢやアどういへばいゝの』

この挑戰的な態度にあきれたといつていに、阿久澤は口をつぐんで、ポケットから煙草の箱をだして、一寸一本拔いて火をつけた。たばこの煙はのどかな春の陽の内にとけて、永く立のぼつたが、輪の形のまわりを一週して、いづこともなく消えて行つた。

『あなたの頭の中には數字より外になにもないのねえ……もう仕方がないわ、秘密の暴露だわ』

阿久澤の顏色には暗い影がかゝつた。

この瞬間である、默つて居たべンチの小僧が、ふと目を開いて顏を上げた、そして凝つと考へるやうな風をして居た。

二人は氣つかずに語りつゞけた。

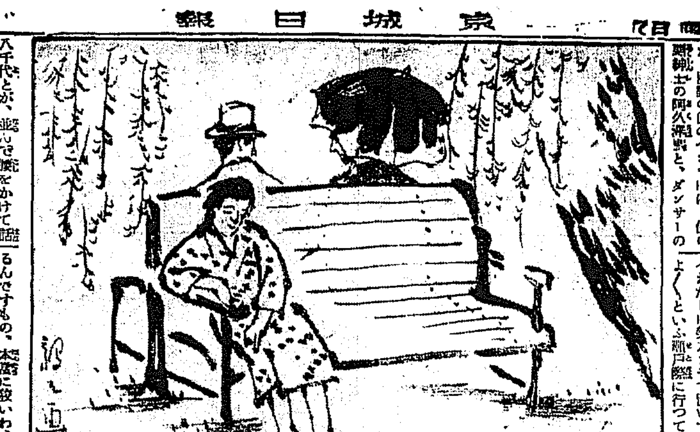

十字路

◇朝起き會　午前五時半、朝鮮神宮の廣場でシャツとズボン、浴衣に鉢巻といつた扮裝の男女凡そ卅八名計り、エッサ、ヤッサの掛聲勇ましく、朝の體操をしてゐる高らかに唱ふ歌聲は如何にも健康そうである、これは饗ぞ體操や有志から成る朝起會の集まりである、夏の暑い日は午前六時半、三年間も休まず、たゆまずこの運動を續けてゐる。

◇朝起きといへばあかつきの南山に名士の散歩が多い、田中警察部長は乘馬で近藤京城郵便局長、伊賀京城遞信副局長、守々。

◇郵便局入りの自動車、いよく＼十一日から本町通りは通らないことになつた、本ブラ黨大喜び以後支那領事館のそばを通るはず。

出版界

▼實業之大阪（八月）納涼號（大阪市住吉町阿倍野町三四八その社三十錢）

▼開拓者（四號）校友會雜誌（東京市外世田谷町下北澤海外植民學校々友會非賣品）

▼會報（九二號）山口縣立小郡農學校學友會非賣品

▼植民（八月）第一理想郷號（東京市麹町區下六番町五〇日本植民通信社五十錢）

▼道之日本（七月）附錄に金子子爵の『米國に反映せる日本海々戰』太田正孝博士の『經濟人の見たる戰爭』の二副額を添ふ（東京市麹町區内幸町一丁目太平ビル道協會非賣品）

▼早稻田學報（七月）東京市牛込區早稻田大學校友會非賣品

▼新聞之世界（八月）三周年記念夏季特別號（大阪市東淀川區豐崎東通三ノ二一その社三十錢）

▼永遠（七號）神奈川縣横須賀市公鄉町二一七三その社二十錢

▼寶泉（七號）京城黄金町三ノ三〇七朝鮮民衆社一年四圓二十錢

▼金剛（八月）朝鮮大和町三ノ二六曹洞宗別院内朝鮮曹洞宗布教師會十錢

▼朝鮮公論（八月）朝鮮思想統治の一考察（金鍾用氏）電氣事業評論など（京城長谷川町一一〇の一その社四十錢）

▼滿洲公論（八月）露支紛糾と日支關係の重大性（島塚源一氏）その他（大連市紀伊町九その社五十錢）

▼人生創造（特別號）五周年記念『人生とは何ぞや』（千葉市寒川新宿その社特價三十錢）

▼人生創造（八月）千葉市寒川新宿その社二十錢

▼民衆時論（八月）廣島市竹屋町八その社二十五錢

▼同仁（八月）東京市神田區中猿樂町一五同仁會二十五錢

▼大阪毎日新聞社報（八三號）大阪毎日新聞社非賣品

▼京城醫學專門學校（二八號）京城醫專有隣會五十錢

▼法律新報（一九〇號）東京市麹町區丸の内三ノ一二その社二十錢

▼合掌（五一號）仁川宮町二七高野山遍照寺三錢

▼朝鮮警察新聞（二〇二號）倫敦警察百年記念祭と民衆思想の傾響（宮館貞一氏）その他（京城南米倉町二〇一その社一ヶ月三十錢）

▼三昧（五四號）碧梧桐氏主宰俳誌（東京市牛込區加賀町一ノ九三發行所五十錢）

▼東亞（六月）一周年記念特輯號『或るダンサーの手記』を特別讀物に收む（東京市四谷區内藤町一その社二十錢）

▼滿洲短歌（八月）大連市霧島町一三八滿洲協會藝術協會三十錢

讀者らん

▲優美の義、艶麗の羽毛飼鳥界の王として禽鳥家の血を湧かしたる色鸚鵡『セキセイ』ホワイト、バイオレット、ブリウー、コバルト等は容易に得らるゝ時代となりました色彩の變化において前途洋々たる同鳥の研究を共としたいと思ひます、同好の方は御來遊下さい（京城吉野町一ノ九一弘中）▲我々が多年絶叫したわれ等の京城府廳は京城の官廳街移轉新築は本年度中に實現さるゝ日を鶴首して待つて居たに可決されたのでわれ等はその議新内閣の財政緊縮にたゝられて網羅の議事運動は悉して居るに拘らず龍山の市民は沈默してをられるのはなぜでせうか現在の出張所がその所在も分らないやうな邊鄙の位置にあつて狹隘かつ腐朽甚しく何程でせうこの機を逸してはわれく＼は水道は三角地土木、衞生は龍山出張所といふ不便を此上又何年か忍べるでせうか必要を認めて出張所を設置された以上府當局者においても認可に努力しその機能を發揮し現在の不便を免除する樣萬全を期せられたい町總代その他の有志諸君においては本紙懸案の繰延べ又は中止すべきものでない事をその筋に運動しかして府當局をべんだつされん事を市民は熱望してゐる公職者諸君は市民の代表たる事を忘れない樣しつかり頼みます（龍山市民）▲新聞年夏季附錄を御贈り下さる方はありませんか（永樂町一の一七ササキ）▲東洋第一學校の先生と梁家の奧さんとの戀物語りを發表しましようか（眞面目生）▲西小門町に御住まひ居しゐました杉榮助樣たゞ今どこに御住まひでせう御住所を知らせてください（古市生）

圍碁新局（九）

先

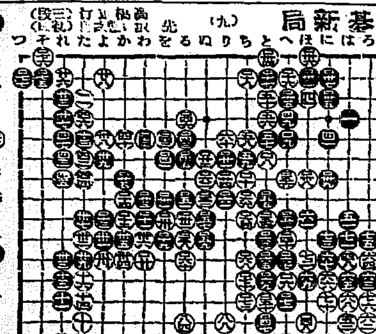

東亞倶樂部

當る十三日より盛夏納涼三大名篇

東亞キネマ京都作品　高田稔　上村節子主演

現代劇　街の狼

中央館　キネマノ

來る十五日より特選三大名篇封切大公開

マキノキネマ現代劇特作映畫　三上良二監督

ユナイテッド・アーチスツ社超特作　チヤーリー・チヤップリン氏自演自監督作品

サーカス　七卷

マーナ・ケネデー孃助演

映畫界の奇人熱の人チヤーリー・チヤップリン氏が彼の畢生の努力を拂つて完成したる逸品中の雄篇新販再輸入此の度こそは御見逃しなさいますな

我等が師父と仰ぐ斯界の恩人牧野省三先生の實況　二卷

マキノキネマ超特作時代劇　大雄篇　三千石　全十一卷

共演者　根岸東一郎　マキノ登六　櫻木梅子　河上君江　川田弘三　岡村義夫　外マキノオールスターキャスト

大正館

來る十六日より特別大興行　未曾有な大正館の絶對的三大映畫

大冒險王　四篇　五六卷

岡辰押切帖　六卷

槍の權三　九卷

食傷暴飲過食に

所謂お腹の掃除に

糖衣アドース錠

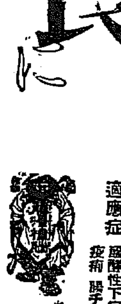

適應症　一般下痢　疲勞　急慢性腸カタル　醱酵性下痢　胃酸過多症　コレラ　疫痢　腸チフス　食餌及藥物中毒

大阪市東區道修町二　藤澤友吉商店　東京　京城

A—25

常識！

解つてゐさうな事で　さて考へて見ると

良くは解つてゐない事が少くない

石鹸の知識等その一例ではないでせう？

○ミツワ石鹸

何故○ミツワ石鹸は良いでせう？

最上の原料を撰ぶに、特殊の製法を以てするからです。結果は―細かな泡が豐かに立つて、其淨化力は強く、而も其化學的作用は頗る溫和で、使用後に微な石鹸分を殘しませんから、皮膚も毛髮も手觸りしつとりと成つて、心から爽かさを感じるので有ります。

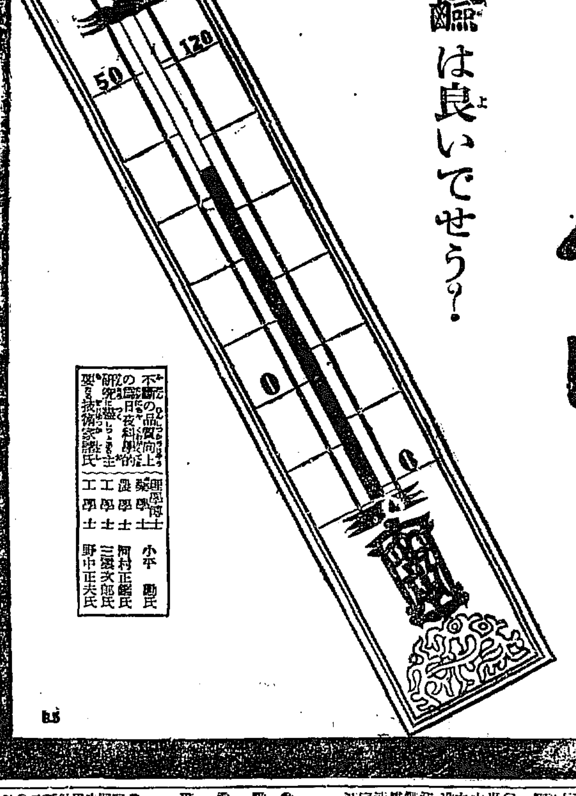

本舖　東京　○丸見屋商店

筑前琵琶調製附屬品一式

定價表送呈

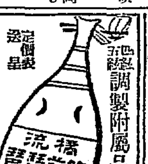

京城南山町三　スミレ琵琶店

東萊溫泉　溫泉旅館　荒井旅館　電話入番

御諸官衙指定　釜山驛前　荒井旅館　電話二七四・二七六番

鞄と文化夜具入

旅行具は是非

高木へ

鞄各種及文化夜具入製造

京城本町一丁目三六　高木鞄店

同　一丁目一八　高木支店

嶋谷汽船仁川出帆

○寄港地＝天津、大連、鎭南浦、釜山、浦項、伏木、新潟（臨時）函館、小樽、大泊、眞岡、留萌、厚岸、根室、仁川、群山、木浦、敦賀、舞鶴、新舞鶴

○各船共總噸數二千噸以上ノ優秀荷客船ニシテ無線電信裝置ヲ有ス

大連天津直行（大連ニ於テ天津航路接續）

仁川發

△群山丸　八月十六日未明

△大成丸　八月一日未明

裏日本北海道（釜山、新潟、木浦、函館經由）

樺太行

△大成丸　九月一日午後

南浦發

△長成丸　九月六日午後

代理店　三和町　日朝運輸株式會社出張所

仁川發

△群海丸　八月廿二日午後

△大成丸　八月　日午後

△長成丸　九月七日午後

○各船共三千噸級優秀貨客船ニシテ無線裝置アリ

嶋谷汽船株式會社出張所　電話五八五番

仁川代理店　本町四ノ二　日鮮海運株式會社

京城代理店　國際運輸株式會社支店　電話五〇一〇八番

鎭南浦代理店　日鮮海運出張所

仁川出帆

尼ケ崎汽船

群山、尾ノ道、阪神　八月十六日

群山丸、生駒丸、阪神　月　日

王築丸　月　日

群山、阪神　月　日

赤城丸、木浦　月一八日

秀吉丸、阪神　八月二〇日

群山、阪神

百合丸

伏見丸、木浦、阪神　八月　日

尼崎汽船部與前代理店　高杉回漕部　仁川府海岸町（電話五九番）

森信汽船仁川出帆

▲江華島行　隔日出帆

▲延安行　隔日出帆

▲海州行　月九回出帆

▲龍山行　月六回出帆

▲牙山行　隔日出帆

○各港貨物ハ本社陸送部取扱

仁川港町（電話一六三番）

森信汽船株式會社

大阪商船株式會社

神戸、大阪行（群山、木浦經由）

△温州丸　八月十六日

△滿洲丸　八月廿三日

△錦州丸　八月　日

△千天丸　八月　日

△小野丸　八月　日

△名古屋丸　八月廿一日

△大連行　東京丸　八月廿八日前九時

長崎、鹿兒島、元山行

釜山、小野丸　八月　日

内地各港出帆主要航路

●鎭南浦行　毎月一回

●濟州行　毎月一回

●釜山行　毎月二回

●北米行　毎月一回

●南米行　毎月一回

●御注意　△は船客取扱

大阪商船株式會社仁川支店

辰馬汽船仁川出帆

辰山丸　月　日　阪神

喜春丸　八月十六日　阪神、横濱、清水

桃榮丸　月　日　阪神、芝浦

辰山丸　月　日　阪神、芝浦

大和丸　月　日　阪神

天昇丸　月　日　清水、東京

仁川本町四丁目

朝日組回漕部

專用電話六八二番

朝鮮郵船

▲金剛山探勝航路開始

元山發　八月十六日ヨリ毎日午前八時半

長箭發　同日午後三時

元山着　同日午後九時半

博多航路（博多行）

●慶州丸　八月二十一日

●春川丸　八月三〇日

北鮮各港經由博多行

濟州島航路　咸南丸

○仁川出帆（代理店國際運輸支店）

東京行　天安丸　八月三〇日

大阪行　芝浦丸　八月一七日

長崎三角　關南丸　八月二四日

鹿兒島行　昌原丸　八月二一日

不浦行　昌原丸

濟州行こはくてふ丸　毎日午前九時半

大連行　盈德丸　八月二三日

釜山上海行　平安丸　八月二八日

大連行　關南丸　八月一八日

○木浦出帆（代理店山野回漕部）

東京行　天安丸　九月一日

大阪行　芝浦丸　八月一九日

多島海行

仁川行　昌原丸　八月二六日

釜山上海行　平安丸　九月一日

○釜山出帆（取扱店大池回漕部）

東京西鮮經由　天安丸　九月三日

東京北鮮經由　長白山丸

大阪西鮮經由　芝浦丸　八月二一日

大阪北鮮經由　京畿丸　八月二〇日

長崎三角

鹿兒島行　關南丸　八月二七日

大阪（金山）行　咸鏡丸　八月二九日

北鮮行　吉川丸　八月二日

浦鹽行　櫻島丸　八月二日

上海行　平安丸　八月二日

元山行　雄基丸　九月三日

宇品大阪行　立神丸　八月一七日

浦津元山直行　立神丸　九月一〇日

○元山出帆（代理店國際運送支店）

東京行　長白山丸　九月一〇日

大阪行　清津丸　八月二三日

沿岸航路　京畿丸　八月一七日

江原道行　忠清丸

舞鶴敦賀　白頭山丸

雄基行　築江丸

浦鹽行　櫻島丸

宇品大阪行　立神丸

清津直行　立神丸

●日本海航路出帆

敦賀行　白山丸

舞鶴行　天洋丸

伏木行　丹後丸

▲右之外各地共臨時船ヲ配船致シ船腹ノ調節ヲ圖リ居候

朝鮮汽船出帆廣告

釜山本店（一〇三〇）

●水原行

●馬山行

●統營行

●麗水行

●木浦行

●濟州島行

各港灣各地へ毎日午後出帆

京城南大門通り　朝鮮郵船株式會社

京城代理店

仁川汽船出帆

●海州行　直行、毎日出帆

●延安行　草芝、甲串、喬桐、仁川經由

●江華行

●喬桐行

●龍坪行

●外浦行

●江華島行

●馬山行

各沿岸行帆船荷物取扱

仁川港町一丁目

仁川汽船株式會社